泰東日報

發行所 大連飛驒町六七 株式會社 泰東日報社
發行人 井口陸造
編輯人 趙忠忱
印刷人 中村福一
本埠 零售每份五分 每月壹元三角
外埠 每月一元六角五分半年九元六角全年十九元郵費在內報資先匯
廣告 每行(五號十二字)一日刊費壹元二指定特別地位加倍長期另議

泰法印意見一致 十一日下午假簽字

【東京十一日國通電】泰法東京會談、泰法兩國關於日方調停、案意見一致、完全濟到妥協、定十一日下午、在首相官邸開三國會議、由松岡外相及日泰法三國代表蒞臨下臨時簽署調停條項云

【東京十一日國通電】泰法東京會談、兩國對於日方調停案重要部分、雖皆同意、惟關於細目、意見尚未完全一致、遂經三方折衝結果兩國關於細目之回答、十日下午、已經交出、惟以字句上尚有若干協議必要、兩國全權、亦希望直接折衝、故於是日下午瓦拉旺泰國首席全權安里法全權會見於外次官邸、關於細目、意見完全一致、所餘只是調停條項之正式簽字、是故外務省條約局、是日下午、即由專門見地、着手調停條項案最後決定云

【東京十一日國通電】泰法印紛爭、由日本、帝國調停委員及兩國全權合意後、以十一日午後爲期、必能署名簽字條項、決定開曆史的會議、但於十日夜外務省、以調停委員隨員松本條約局長爲中心、作成最後調停條約案同時齋藤事務總長由午後十時、召集法印總督府官房長、及泰國外務書記官兩國事務總長、就十一日會議方式協議約一小時云

松岡法使會見 協議會議方式

【東京十一日國通電】安利法大使、與松岡外相、自十日正午、至午後一時半、舉行會見、齋藤事務總長、及調停委員隨員松本條約局長、亦列席安利法大使、根據八日夜維查也政府閣議決定之回訓、關於調停條項之細目、開陳法側之希望、同時對泰法間關於必須締結之國境劃定之條約案等、亦即問爲調停員之日本意見、更對舉行簽字調停條項之最終會議之議事方式、亦行種々協議、再由國境劃定之新條約變更之既存條約

一、關於領土之一八九三年十月三日之條約、及其他契約之規定、而變更法國暹羅國間協約(一九〇四年於巴黎署印)
一、一九〇七年三月二十三日於曼谷署名之法國、暹羅國間條約
更與此聯之
一、一九二五年二月十四日、於巴黎締結之法國、暹羅國間修好通商航海條約
一、一九二六年八月二十六日於巴黎締結之法國暹羅國間條約
一、一九三七年十二月七日、於巴黎署名之泰國、法國間修好通商航海條約、亦多少予以改訂之

泰法印國境紛爭史

【東京十一日國通電】泰法印紛爭由日本調停解決、兩國國境、亦轉換和平、蜂起民族意識之泰國、昨年十月發出失地回復聲明、始惹起今次紛爭茲錄紛爭之歷史

兩國紛爭之起因頗遠、且甚複雜、泰國所謂之失地、按泰印之失地圖觀之、即東浦寨安南一部、老撾之三地方、乃跨有現法印大半之版汎失地、自十七世紀、約歷二世紀、泰國勢力、即延至此等地方、然來侵略印度支那之法國、隨時伸張爪牙、十九世紀中葉、侵略交趾支那、法國繼以柬浦寨爲保護國、至一八六七年、泰國無奈承認之、泰國失地、由斯起首、繼於一八八八年、東京赫族之掠奪事件勃發、東京老撾國境八萬平方公里之地域、亦被法占領矣、此係二次失地、由斯法國、逐步伸張勢力、一八九三年、與法國衝突泰國敗退、則湄公河左岸之老撾全領、均爲法國主權矣、嗣後、老撾法國、更以泰國賠償金不付之理由、爲由強達保里擴兵、一九〇四年、泰國遂割讓琅勃刺邦、巴克塞北方、一九〇七年、希宗赫市、亦遭同樣之運命矣

嗣後由馬來半島、緬甸方面擴來之英國勢力、與由法印刻刻壓迫之法勢力、兩相對峙遂得存續獨立、泰國之失地回復爲國民的願望、其上流知識者向政府方面、力說國恥史、一心一意期待回復失地、厥後一九三二年、成立立憲革命以來邁進國政改革、於畢本首相之下、力圖一致團結、伸張國權充實國力、時適勃發第二次世界大戰、法本國即時敗退泰國乘此好機、毅然蹶起大戰勃發後、宛如延期批准之不可侵條約、因此兩國關係、急速惡化泰國動員預備兵、法印由東京地方、使安南兵外人部隊南下以企堅固國境、由斯周圍情勢逐漸緊張、其最大刺戟、即昨年九月、日本軍之進日駐法印泰民衆之失地回復熱、業達至極度、九月十三日泰國政府、向法提出左記要求

一、以湄公河最深部爲國境河中島四十餘爲泰領
二、琅勃刺邦、巴克塞二地方割讓與泰國
三、泰族居住之老撾、法印政府加以適宜保護、若感觸困難時、則割讓與泰國

然法國、斷然拒絕此要求、法國毫不割讓土地與泰國、云云之強硬聲明、乃維查也政府十月十七日所發表、接受法國拒絕回答之泰政府、翌十八日再度提出要求、畢本泰首相、十月二十一日、向國民、廣播宣呼「斷乎遂行戰爭」矣、曼谷熱血之青年男女、於市街舉行宣傳、新聞揭載反法印記事煽動民衆、十一月二十三日夜泰軍欲占領東浦寨國境之保護時、於國境河內架橋中、法印部長、開始砲擊、如斯泰軍之機關銃隊、即行應戰、則泰法印開始正面衝突矣、自此日至本年一月二十八日停戰時兩國完全爲交戰狀態云

感謝日本好意 泰國首相披瀝信念

【曼谷十一日國通電】對於泰法印紛爭調停妥結、泰國首相、以對日本之友好的態度、表示滿腔謝意爲前提、披陳如左之信念

東京會談、經幾多之迂餘曲折、遂見奏効、洵乃爲愛正義之日本公正態度及對泰國民信義友情所賜也表示滿腔之感謝、爲解決而努力之日本政府松岡外相、松宮全權及調停委員更支持泰之正當主張、實對日本國民、衷心感謝者也泰國政府、始終信賴日本、一任調停、有思及此對日本之努力、實不忍厭煩、今余有滿足之感、即全國民亦對此恩義、永久不能忘也云

梅津司令官參拜護國英靈

華北政委會情報局長談

【北京十一日國通電】關於泰法印調停妥結、華北政務委員會本日發表如左之情報局長談

關於泰法印間國境紛爭之調停會議、已圓滿妥結本日於東京執行假簽印、爲當事國計爲大東亞計、殊堪同慶者也、按該假調停之意義第一在達成泰國要求、此爲東亞被壓迫國家最切實眞摯嚴然證明歷史的事實也、第二在解決居住法印同胞一切不滿足、作大東亞共榮圈確立之先驅、使東亞有色民族脫離白色民族之羈絆、白色帝國主義國家昔乘此次紛爭、向大東亞伸展之武力因該假簽印、根本破碎、殊令人痛快之至、接假簽印終了之翔報後、由衷心表示歡喜與慶祝之微意、同時對友邦正義日本、更表深甚之敬意

泰法印國境平靜

【河內十一日國通電】泰法印停戰期限滿了之七日午前、澄田少將對德克總督、申告期限滿了後之措置、嗣後泰法印全國境、極平穩依然繼續停戰狀態之法側官民、注視東京會議之成果、期待會議急速圓滿妥結

起用青木氏爲外交顧問

【東京十一日國通電】松岡外相、前特設外交顧問制、起用齋藤良衛、白鳥敏夫兩氏茲更用前阿部大使爲顧問、青木一男氏爲經濟顧問、以圖東亞共榮圈外交之强化、八日已以官報明令發表

時評

人事交流之要義

化

滿洲國政府與協和會人事交流。及中央與地方極廣汎之異動。已於十日發表一部。其餘亦將於月之二十日發表矣。即由協和會轉入政府者。薦任級百三十名。委任級三百三十五名。由政府轉入協和會者。簡任級以下共四十名。依政府之斡旋。協合會轉入特殊會社者。亦有三十名。可謂大量之人事交流。爲從來所未有。而其要義果安在耶試申述之

夫滿洲國政府與協和會。同屬國家機構。表裡一體。協力一致。並非對立機關。亦非從屬機關。無論官吏會務職員。均爲建國精神之最高熱烈體得者。故就本質上言之。實係二而一。一而二。無稍差異者也。不過機關既獨立。職員又劃分。久而久之。相尅摩擦。或將不免爲預防此弊。故使之大量交流。不但彼此可以融洽。幷對各自之職務。亦可以有調和性。裨益國政之運用。良非淺鮮。況丁此非常時局。爲完成高度國防國家。固不可不確立總力體制。爲產業開發。民生安定。與農大計亦非整備協力體制不可。舉凡官民上下。俱應如是。何況政府與協和會。同屬國家機構爲國家二大支柱。又焉可不結成總力而協力乎。今兩者間實行大量人事交流。正所以結成總力而協力奉公國家也。且以會務職員任爲政府官吏。則變更其環境。注入新氣味既明瞭政府之施策眞相。必能加深認識與理解。因之養成優秀之官吏。其貢獻於建國理業。必將百尺竿頭。更進一步矣。如政府官吏轉爲會務職員。則以其爲政之閱歷。復修得新的體驗努力從事於會務。而愈可徹底實現政府與協和會表裏一體關係爲

總而言之。此次滿洲國政府與協和會大量人事交流。不僅强化兩者間之一體關係。幷因之確立總力協力體制於國家凡百施策。以及完成國防國家態勢。皆得以總力協力行之。則收預想外之成果。蓋可操左券以俟之也。於政府與協和會大量人事交流同時。且實行中央地方人事異動。或自中央而之地方。或自地方而之中央。又或地方與地方間。彼此調遷。互相輪轉。於量材器使之餘更因時因地因人因事而制其宜。無勉强膠滯之弊。自無削足適屨之憾。且各得盡其所長。其績效亦可斷言者也。孔子曰。文武之政佈在方策。其人存。則其政舉。其人亡。則其政息。又曰。人道敏政。地道敏樹。夫政也者。蒲盧也。是皆言政在人之根本原則。故治國者。莫不以選賢任能爲本務。滿洲國自建國以還。即置重於機構之整備。曾迭經加以改革。力謀陣容之刷新。亦隨時有人事之更易。此次更實行政府與協和會之大量人事交流。且亘及中央地方間之廣汎異動。殊得爲政在人之道。猶合選賢任能之旨。又不僅强化政府與協和會一體關係。確立總力協力體制已也。郅治之隆。可期而待。茲當仕版一新之際。行見其大展鴻猷。如何福國。如何利民。必將一一實現。爰陳其意。不禁翹企之至

滿洲國高文考試 十一日起一齊開始

【新京十一日電】文官令改正後最初之高等文官考試、第一次筆記試驗、自十一日至十三日三日間、全國一齊開始、今次之應試總數、爲二二四一名、四月八日頃、發表第一次及格者、更自同十八日、至五月一日於總務廳、施行第二次常識考查(口述)再及格決定發表預五定月八日頃云

張總理招待林耕宇氏

【新京十一日電】張國務總理十日午後六時、於官邸、招待今次歸國之前中華民國駐滿代表林耕宇氏、舉行送別晚餐會

世界無與倫比 德報評日海軍實力

【柏林十一日國通電】與德政府有特別關係之B、B、七報、九日社說、標題强力之日本海軍、論稱日本海軍之實力、任何國亦不敢與其衝突云云如次

日本海軍、其偉大之實力劃爲人口稠密之本國計、確保必要之生活圈矣、過去十個年間、日本海軍之生長、對於格魯撒克遜諸國家、逐日增加危懼、日本於凡爾賽平和會議時、主重與英美協力、但於同會議時、欲實現之日本之希望、多挫折、與意大利同樣、忍嘗苦杯矣、華盛頓海軍條約期限將滿了之際、英國一面視拿齊斯德國與陸、他方於埃及紛爭與意大利衝突、日本不能不脫離不當之海軍條約矣嗣後於柏林、結實三國同盟之日德意三大國、當時業以相互之利益政治的結合爲實証矣、日本海軍之實勢力、雖不能些許文章說明之、然可與世界最强之海軍抗抗、爲第一流之海軍國、任人皆知、然對其不絕增强强力之海軍、要一國、無敢冒其衝突之危險、如斯言之、日德意三國同盟終局之基礎、日本亦非立脚於强大之海軍力上、三國乃以一致宏遠之理想而結合之云

英國戰時經濟危殆 祇有依存美國而已

歐戰既起、德國軍連戰連勝終使法國白旗高懸、締結城下之盟、但法國這一敗、英國所受的打擊之大、殊出吾人的想像以上、並且又因法國這一敗英國在歐洲宇宙間、已陷於孤立無援的狀態中、與前次世界大戰、法國、俄國、意大利等爲同盟國、北歐諸國與荷蘭等爲中立國的情形相比較、前後極度懸殊、在其戰略上的不利固無論矣、例如英國的戰時經濟、早已發生破綻今日的戰爭既然是國家總力戰、其全盤的經濟、如果一旦發生破綻、於其戰爭的進行上、當然要受致命的打擊、我們看看主要產業部門等的實情大體如左

△製鋼業 英國的製鋼能力年產爲一千五百萬噸、而其原料、大體皆依存於歐洲諸國供給、倘這一點則英國製鋼業、便受着很深刻的打擊、觀其一九三九年度的實績、在銑鐵、總生產數量中、達四一%爲輸入鑛石、且其輸入礦石中以瑞典、挪威的兩國供給數量爲最多、該兩國在輸入礦石總額中占三三%、但現在此兩的供給地、已經完全與英國絕緣了、次此兩國的供給數量、乃爲西班牙及北非洲、但是由於意大利的參加、西非兩地的供給輸入、漸感困難、其他如由比利時及法國所輸入的鐵鑛石並屑鐵、亦被杜絕此在英國、實在稱得起是個重大的問題、這些惡劣的條件、英國製鐵業應受相當的影響、但現下尚無何等的變化、這種未致變化的原因、我們殊有研究的必要即(一)英國內尚貯藏豐富的原料(二)澈底的回收國內屑鐵、並儘量利用之、蓋向來英國的製鋼業、利用屑鐵能率殊高、在製鋼原料中、達百分之五六、爲利用屑鐵、英、於戰爭勃發同時、便着手回收游睡不用的惡劣機械類、作爲屑鐵使用之、鑿前由公園的鐵柵干以至建築物中的鐵筋鐵骨都作爲屑鐵利用之由於此種原因、故英國的製鐵業、尙能維持目前的業績、但這種情形恐難維持多久、英國政府鑑及周圍情形惡劣、他的對策、則儘可能的屬望於加拿大及印度方面的製鐵業、不過結局、決無若何的屬望、那末、他祇得依賴美國的巨大製鐵能力

在一九四〇年的上半期、英國由美國買到屑鐵達四十五萬九千四百四十九噸、即對前年同期的十五萬四千四百一噸約達三倍、又同年六月由英國輸入的鋼鐵數量、達二十六萬二千七噸、由前月十九萬四千七百四十四噸觀之、約激增至五成、又據美國雜誌所報、在七月、英國的遣美物資購入團與在美商社間成立契約、今後決經長期的由美國向英每週供給十五萬噸鋼鐵總之英國因爲戰爭所得不到的一鋼鐵原料、即將完全仰給於美國了

△石炭業 占英國輸出業大宗的石炭業、亦遭受極大的打擊、在一九三八年、英國向瑞典丹麥、挪威、諸國輸出的石炭、約達八百噸、以石炭代償則由該等諸國內輸入國內所必要的木材、但現在這種重要的互相關係、已告絕斷、同時英國的輸出販路、亦行喪失、生產因而大告減退、於是所激增的石炭鑛夫失業問題、便發生了出來、又關於木材供給地亦祇得仰賴遠方的加拿大與美國輸入了

△石油問題 在一九三八年、英國的石油輸入數量、爲一千一百七十萬噸、其中由美國及南美諸國輸入者約達七百六十萬噸、其餘約四百萬噸則爲伊蘭、同時此均須經由地中海供給於英國者但由於意大利之參戰、經由地中海的石油已發生困難、尤其由於法國之屈伏於德國的結果、由伊拉克的油送管、不但不能出於英領巴烈斯坦、且不能利用於法領的敘里亞矣、他爲彌補這些方面的石油供給之斷絕、也祇有强化美國石油的輸入、並且泰晤士河畔的製油工場、受德國空軍猛炸的今日、當然祇有期待美國供給之一途

△製鋁工業 英國製鋁工業其原料的苦土、主爲仰給於法國、一九三八年的英國苦土輸入數量爲二十四萬九千噸、其中由法國輸入者二十萬八千噸、實占全體百分之八三、但現在已完全杜絕矣、其打擊之大、吾人可想像知之、故英國急速開始回收鋁製廢品運動、但此乃有一定的限度、於是便得仰賴次於法國及何利的美國了、他爲多量供給、不但利用船隻由美國輸入、且利用飛機輸入

△航空機製造工業 航空機製造工業的狀況、吾人殊不明瞭的探悉、據英國政府的宣傳這種工業由於急激的進步、質與量、凌駕德國之日已不遠云云、他們的主張尤其注全力於加拿大的飛機製造工業上、惟吾人以爲英國所以敢違謀欲空軍實力之充實者、其最大的原因、乃是由於已確保美國供給之故、我們更須知道美國供給英國飛機、較戰爭開始前、已開始大量的援助了

△食糧問題 由於戰局的急迫、英國的食糧問題、亦彼深刻化了、例如食糧供給國的丹麥、荷蘭、相繼投降於德國陣營中、結果、他的食糧配給限制、亦加速度的强化、但仍是不足、故祇有仰賴各地屬領並美國的大量供給

畑總司令官起程赴任

英美澳開三國會談 遠東政策意見一致

【華盛頓十一日國通電】華盛頓英美澳三國會談、七日招開哈里法克斯英大使、開西澳洲公使、午前十一時訪問哈爾國務長官歷五十分間聚談、國務部稱「三國代表、關於遠東及其他一般國際情勢、定期的交換意見與情報、與說明昨年來三者會談、規定之文句、會談終了後、哈里法克斯、開西兩氏、對記者團答稱「一次漫遊世界」論議之一部、確認有關於遠東問題、三者之見解、及情勢判斷等、完全一致、記者團對哈里法克斯大使、質稱「觀夫最近經過、遠東情勢似稍形樂觀」大使對此、答稱「我等判斷情勢、加以種々考慮、雖不能謂樂觀之情勢、然新聞至少亦能載記遠東之緊張、稍形緩和之見解云

美海軍作戰部次長 暗示讓渡油槽船

【華盛頓十一日國通電】美海軍作戰部次長、七日於下院海軍委員會、對補助艦艇增强案行左記證言、同次長右證言中、暗示以美海軍多數之油槽船、及其他補助艦艇、讓渡與英國、堪值注目

海軍業以經費、提出與議會、對油槽船及其他之補助艦艇合計二十萬噸、尙未決定任何措置、今後以此等加入對英援助計畫、亦未可知、若以此等全部槽船非向外國讓渡不可時、則美海軍、非由海事委員會、再得油槽船供給不可、海軍現在、若無行此等補助艦艇之存置、亦不能附與豫算支出之權限、對右證言

即以海軍要求之補助艦艇、是否決定以讓與英國爲目標耶、尹斯泰次長、不作直接回答單稱

自來年度、需要幾許補助艦艇、吾人不能豫想、於現下之國際情勢、海軍要求之補助艦增强案、不管武器貸與案如何、絕對必要云

美凍結法印銀行資金 對日策動表面化

【河內十一日國通電】隨同日本之泰法印紛爭調停、及日法印經濟交涉等、日本之南進英美對日牽制策等、爲舉世注目、美政府、今次爲其一手段、決定凍結印度支那銀行之在美資金、五日由河內駐在之基德美領事、通達總督府及印度支那銀行矣、印度支那銀行之準備金、毫未發表、故正確數字、刻尙不明、殆爲三億五千萬圓許、似向法本國、英美、新加坡、及其他分散保有之、此中在河內資金、爲一億五、六千萬圓許、最近法印、極力集積美弗、由今次美國政府之措置、向唯一國際之往來通貨亦斷絕、美國之目的、如其謂直接爲法印、無寧謂爲日本、乃係牽制目下進行之日法印經濟交涉、及嗣後日本經濟進行之手段、對美國之、對日輸出、一應成立諒解、其他一般問題之交涉、仍屬於今後、繼英國後美國對法印之策動、由斯表面化、堪値注目

美罷工風潮未已

【紐約十一日國通電】美國國防關係工場之罷業日漸激增大有蔓延之情勢、八日地得律市某載重汽車公司之職工六百名、已開始罷工、因此五百萬弗之軍需契約陷於不能實施之苦境

中國各地慶祝 陸軍記念日

【南京十一日國通電】歡迎陸軍記念日之在南京各部隊、及在留民、追憶往事、舉行諸行事、在留民、午前九時、詣拜靖國神社、日俄戰役戰歿之勇士英靈、感謝歡聲講演映畫更有陸軍軍樂隊之勇壯市中進等、以渡過此聖戰下有意義之記念日云

【北京十一日國通電】陸軍紀念日、北京居留民團、在鄉軍人等、共同主辦祝典、午前十時半、於東站練兵場舉行、最高指揮官以下軍官民多數參列、分列式與閱兵、足表示現地同胞之氣概云

【上海十一日國通電】當聖戰下第三十六次陸軍紀念日、上海、午前十時、由現在部隊下士官展開高等馬術競技、劍術等之勇壯妙技、午後舉行各種慰問演藝等

荷印政府禁止船員下船

【巴達維亞十一日國通電】荷印政廳、九日鑑於現下之國際情勢、布告今後商船船員之下船、一切禁止如次

商船均有爲海軍補助艦艇之性質、今後一切商船之乘組員、不問其階級如何一切禁止下船、但許可換船

再最近以船舶不足、自下月起預定解放航往美國西海岸、及加拿大之船舶之一部、使專載錫膠皮等云

荷印政廳派分對日出口品

【巴達維亞十一日國通電】荷印政廳、爲阻止對德國之直接間接交易、已自二月十五日實施新出口統制迄三月八日乃將對日出口商品之派分決定額通告日本領事館、對日出口一個月派分量之一部如次(單位噸)

椰子實一〇〇〇〇、棕油八〇、棕實四〇〇〇、蓖麻子五〇〇、胡椒二五、烟草四〇〇、茶一六右記派分量、係根據非常時之過去需要量而決定者、溯自三月一日實施、右記派分量係暫定措置、與現正舉行之日荷經濟交涉無關

駐日德大使通過新京

【新京十一日電】駐日德大使歐特氏爲向本國報告並與議最近之極東情勢、取道西伯利亞、就歸國之途、十日午後十時十六分抵新京、與驛頭出迎駐滿德公使及德公使館員歡談後、即換乘同十時四十分發列車赴哈爾濱、德公使亦與之同行至哈爾濱云

美修正武器貸與案 大半有名無實

【華盛頓十一日國通電】八日通過上院之武器貸與法案與之修正、殆全部均係得政府之意見、支持派議員所提出大體有名無實、同法案之實施無任何重大障碍、其主要修正點、如左

一、本法由上下兩院之多數決可隨時廢棄之
一、本法以一九四三年六月三十日失效、
一、根據本法之契約、以一九四六年六月三十日失效
一、對陸海軍之現有武器、及加入豫算者、限於十三億弗、不經議會承認、可貸與外國、以上有經議會承認之必要
一、大總統每九十日、關於本法之實施向議會提出報告
一、本法非陸海軍使用之現行法規所改變者

蚌埠地區日軍冒雪討伐殘敵

【蚌埠十一日國通電】討伐新四軍之蚌埠地區各部隊綜合戰果如左

出動回數二百二十五、交戰回數二十六、敵總兵力七百、敵遺棄屍體四百、捕虜二十、鹵獲品輕機五小槍六十、彈藥多數

【濟南十一日國通電】三月八日商河縣東南十五公里附近侵入八路軍萬龔匪約二千、日藤井討伐隊、即與中國警備隊百五十名協力、出動勦殲自午前十時、交戰歷八小時、擊潰頑敵、獲有極大戰果、敵遺棄屍體九十一、捕虜十五、鹵獲品小槍三十二、及其他多數

求子有方
還春有術

這都是科學的萬能 可就把這青春不再來的學說給打倒了

看這雄雞雄馬剔去了他的睪丸其生殖機能立刻消失雄雞的冠亦即萎縮牝的馬把那雄威頓減這就是

割去了他的生殖線 減消了他的生殖活爾蒙

凱輯氏補腎良藥 勃而興 內含有多量生殖活爾蒙所以才能調整强化人的生殖機能增加了男性的活爾蒙

勃而興

印病還樣快 是活爾蒙的効力
頹唐能還少 是活爾蒙的効力
服後能立子 是活爾蒙的効力
性交生快感 是活爾蒙的効力

補腎聖藥 勃而興

功用 補腎壯陽 添精益髓 發育生殖 鞏固機能

主治 少年早婚 房勞過度 滑精早洩 陽萎不舉

凡由破身太早 手淫爲害 以致滑精遺精 精冷精薄 子嗣缺乏 交換乏味 性慾苦悶 生趣索然 腰酸背痛 四肢乏力等症 可急服勃而興藥片立能恢復健康 添精益髓 誠爲補腎靈藥一仙丹也

價目每瓶大洋一元六角

國內外各藥房均有分售

總發行 吉林省河北大街 濱江道外五道街 黑龍江省南大街 泰華西藥商行

充實地方政治陣容
運用調和之國政
協和會調出會員千餘名
政府協和會人事交流

【新京十一日電】爲完成高度國防國家而實行之政府協和會人事交流、十日業已發令、更於二十日前後實行第二次之人事交流、按此次人事交流達五百名之多、且協和會職員調往政府者多半任職於第一線省縣旗、以圖地方行政陣容之充實整備、意義極爲深遠滿洲國政治之特殊實相、已完全表現矣、蓋以前協和會與政府之職分遂行上、一部對地方略有摩擦、今將有實踐手腕的協和會職員吸收於地方行政府自可解消互相調和之國政運用可期而待此二大支柱貢獻於第二建國大業之達成、殊非淺鮮云

【新京十一日電】協和會因此次與政府之人事交流及義勇奉公隊總監部並青少年團總監部之新設、向政府調轉者四百七十名、加以義勇奉公隊青少年團要員七百卅名、合計轉出一千二百名、結果會務職員約減少三分之二、中央本部亟謀對策依據會務機構改組及運動方式轉換、研討打開難局之途、從事調整部內人事至於會務機構之改組方針、係以中央本部爲企畫指導機關、中央本部將現在之部員囑託三百五十名減削八十名、省本部減削由五名至十名、除調轉政府尙餘二百名內外、將其派於縣本部以期强化其陣容、關於運動方法之轉換、廓淸以往僅如會務職員運動之感、俾以會員全體之總力而運動、克服人的不足、期會運動之進展

滿洲帝國馬術協會主辦之騎狩大會、計有梅津關東軍司令官以次將星參加者達百七十餘名、午前九時於建國忠靈廟前集合、馳馬沿雪路赴國都南郊淸明村午前十時三十分、午後一時三十分兩次狩獵（圖抱獲物展笑之（自右起）辻參軍少將、梅津軍司令官）

醍醐侍從武官東上
【門司十一日國通電】視察華北戰線之侍從武官醍醐忠重海軍少將、於十日晨乘日滿連絡船抵門司、又於午前九時廿五分由下關出發、而東上矣

小林前台灣總督抵東京
【東京十一日國通電】作三週間視察華南前線海南島之前台灣總督小林濟造大將、乘十日午後二時二十五分特急富士歸京矣

各地農民紛紛要求改種水田
【新京十一日電】積極造成水田之滿洲國、決定於農產物增產五個年計畫最終年度之本年、將以前僅限於日系開拓民之水田、造成助成全對滿系農民亦行開放、全滿各地一律補助其工程費之三成以內、本年度以二百萬圓之預算、處理水田面積飛躍的增加、以牡丹江間島兩所爲始。各地之增成計畫申請認可、紛紛向興農部提出、當局甚欣悅云

無結果而休會之渝參政會
蔣於參政會演說 望中共悛悔前非

【香港十一日國通電】中央社重慶電稱、六日參政會、蔣介石演說綜要旨如左

我等現當大敵當前、敵軍深入實爲中國歷史上空前慘事、此際中共倘然悔悟、悛改過去行動、不以第十八集團軍爲自己黨私有彼等自動取消民國二十六年（一九三七年）九月宣言之對三民主義運動暴動沒收土地等赤化政策、而實行將赤化地區紅軍編入國民革命軍原則、服從軍事委員會命令興計畫、中共軍隊集中指定區域、再担任抗戰任務、我等對中共及其軍隊之要求只限於此、唯望彼等實行自己之宣言、參政會及全國一致、擁護之抗戰建國綱領再第十八集團軍將僚、徹底反省、應以國家民族爲重、打破黨派觀念、服從軍令軍規、就指定任務與地區、再我等就中共提出條件中之停止徵發、撤退華中勦共軍、對全國共匪軍進行、即時停止三條一言、我政府與國民、唯有一致對日抗戰、不忍再有所謂勦共軍事行動出現勦共之名詞、亦不願再現於我等歷史上、彼等倘遵守使命從法、勿再襲擊友軍、中停徵發行爲、則我政府必一視同人、加以愛護、反之、彼如違抗命令破壞軍規、防碍抗戰之新四軍、爲國家利益抗戰勝利計、惟必消滅、以奉我等抗戰建國天職、我等望中共參政會員容納全國一致民營機關之參政會勸告、共赴困難併全國團結抗戰精神無遺憾（國爲蔣介石）

參政會卒休會 議案千頭萬緒
【上海十一日國通電】重慶參政會、因審議未了案件堆積如山、故延長會期又於九日開會、就政府提案議論紛紜、莫衷一是結局將諸案委於委員附議、第二期第一次大會、休會

比荷波使臣由保撤退
【所非十一日國通電】於英保國交斷絶之同時、保加利亞政府對駐在該國之比、荷波等各使臣、要求撤退、於是該三國使臣、九日自所非出發、赴君士坦丁

人民戰線參政員鄒韜奮辭職
【香港十一日國通電】據重慶來電、中國最大之左翼出版業者生活書店經理、人民戰線派、國民戰線派、國民參政員鄒韜奮、因蔣共關係惡化、及對壓迫左翼出版、於二日開國民參政會期中、突對該會主席團、提出參政員辭表、脫離重慶、因中共參政員之不出席、湊巧有波及人民戰線派參政員之可能性、頗値重視云

朱德駁蔣之演說 延安反渝益激化
【香港十一日國通電】重慶第十八集團軍總司令朱德、九日午後於延安舉行大規模閱兵式、於將士前反駁參政會之蔣介石報告演說、闡明中共抗戰態度、訓示共產軍之歷史的使命、又訊延安定於近日開民衆大會、對重慶作一大示威運動、據重慶政府觀測、幹部會議之結果、中共今後對內外政策有顯著變化、彼之反重慶的行動、從將積極化矣

三、處罰皖南事件發起人何應欽顧祝同等
四、釋放葉挺繼任軍長
五、交還沒收新四軍之武器
六、撫恤於皖南死傷之新四軍將士
七、撤退華中之勦共軍
八、釋放全國之愛國政治犯
十、廢止一黨專制實施民主政治
十、實行三民主義、服膺孫總理遺囑
十一、捕親日派之首腦、處以國法

共黨要求內容
【上海十一日國通電】六日於參政會、被蔣介石反駁之共產黨側要求內容、大要如左

毛澤東以下七名、二月十五會向國民參政會秘書處通電、對重慶側之處置新四軍、嚴重抗議、並要求如次之十二條、作中共側出席參政會之條件

一、停止對共產黨挑戰
二、取消一月十七日頒發解散新四軍之命令

除承認中共及其他各黨派之地位外並釋放於西安重慶貴陽各地所逮捕之黨員解除發禁書籍

三、即時停止對新華日報之壓迫
四、承認陝甘寧邊區之地位
五、抗日民主政權之承認
六、維持華北華中及西北地區之現狀
七、組織第十八集團軍傳統轄六個軍
八、釋放葉挺使復軍職
九、釋放因皖南事件被捕之幹部、撫恤戰死者之遺族
十、返還於皖南沒收之武器
十一、設置各黨聯合委員會、由各黨選出代表一名、任命國民黨代表爲主席、中共代表爲副主席
十二、中共代表加入參政會主席團

中共幹部會議
【香港十一日國通電】據重慶電中共中央部、九日朝假延安、招開最高幹部臨時緊急會議、由朱德、毛澤東、張聞天王稼穡以下幹部出席、以蔣介石於此次參政會大會所表明對中共問題最後的態度爲契機。對政治軍事黨務三部門作重要協議云

菲島新機場竣工
【馬尼拉十一日國通電】呂宋島北海岸要地亞巴里之飛機場頃已落成、再當局言亞巴里南方八〇公里土克勞亦建設新飛機場決於最近開工

翼贊會改組徵諸各個意見 表示會自體之意思
【東京十一日國通電】大政翼贊會之改組、議會時政府業經言明早晚實現、頗引各方面關心、該會今次改組共預今後翼贊運動消長影響重大、故持愼重態度、改組方針則本於下意上達原則對於本部役職員意見等、在可能範圍內必採納、及十三日之局部長會議、十二日之定例常任總務會、正式討論改組問題、有馬總長徵求各人意見後加以整理、以文書於本星期尾呈近衛首相、表示翼贊會意思是以、翼贊會改組冀望愈益具體化矣

全滿傷痍軍人會誕生 國都擧行發會式
【新京十一日電】滿洲國傷痍軍人會、於深有意義之三月十日陸軍紀念日、新京本部以及各省支部一齊擧行發會式於聖戰下宣揚後方意氣再起奉公、斯日也、國都擧行之本部發會式、自午後二時於治安部大講堂由關東軍木村參謀長武部總務長官、于治安部大臣直木軍人後援會長、各部次長及其他日滿軍官民、以及傷痍軍人滿航運航科長、原田大尉等國都日滿兩國傷痍軍人多數出席、盛大開幕、由傷痍軍人代表原田大尉推戴澁谷治安部次長爲會長、谷口同警務司長爲副會長嗣後由澁谷會長委囑役員會長致式辭、並有木村關東軍參謀長、武部總務長官、直木軍人後援會長、來賓祝辭、披露祝電後由木村關東軍參謀長發聲三呼滿洲國萬歲于治安部大臣發聲三呼日本帝國萬歲直木軍人後援會長發聲三呼滿洲傷痍軍人會萬人歲閉式

佐々少將抵日
【長崎十一日國通電】華南作戰留赫々武勳之佐々眞之助陸軍少將（久留米市出身）因轉補西部軍參謀長、乘十日午後一時四十分日華連絡船上海丸抵長崎、歸還別後一年間之故國矣

政府協和會廣範圍
人事交流異動續誌
（接十一日第七面）

濱江省長官房計畫科長　永坂　孝一
任省參事官（二）
命濱江省長官房勤務
濱江省長官房地方科長　渥美　洋
任總務廳參事官（二）
龍江省長官房庶務科長　金丸　徹
任省參事官（二）
命龍江省長官房總務科長
龍江省長官房地方科長　三浦　淸治
命龍江省長官房財務科長
龍江省開拓廳招墾科長　穎田幸三郎
命龍江省開拓科長
龍江省開拓廳工商科長　田中　久之
命龍江省開拓廳商工科長
熱河省長官房庶務科長　嶽尾　康三
任省參事官（二）
命熱河省長官房總務科長
森山　誠之
任省理事官（二）
命熱河省長官房人事科長
熱河省民生廳勞務科長　赤松　有三
命熱河省長官房財務科長
熱河省實業廳土木科長　岸本　義男
命熱河省實業廳建設科長
熱河省長官房地方科長　正田四三男
任省參事官（二）
命錦州省長官房勤務（監察担當）
錦州省長官房庶務科長　久原　明
任省參事官（二）
命錦州省長官房總務科長
錦州省長官房（參事官）　濱尾　卓二
任省理事官（二）
命錦州省長官房人事科長
錦州省長官房計畫科長　河口　登
任總務廳參事官（二）
錦州省長官房地方科長　佐治　誠吉
任省參事官（二）
命興安東省長　官房總務科長
安東省長官房庶務科長　大畠　一男
任省參事官（二）
命安東省長官房總務科長
安東省土木廳土木科長　菅野　忠正
命安東省長官房計畫科長　佐藤　敬治
任市理事官（三）
命安東市庶務科長
間島省長官房庶務科長　淺　子英
任省參事官（二）
命間島省長官房總務科長
三江省警務廳特務科長　上村洋平太
命間島省長官房人事科長
間島省長官房土木科長　佐藤　淸見
命間島省開拓廳建設科長
間島省長官房會計科長　武田　薰
任總務廳事務官（二）
命總務廳官房勤務
三江省長官房庶務科長　梁田正次郎
任省參事官（二）
命三江省長官房總務科長
三江省民生廳地方科長　山岸金三郎
命三江省長官房財務科長
三江省開拓廳工商科長　久保田設司
命三江省開拓商工科長
三江省開拓廳土木科長　奧村　勝
命三江省開拓廳建設科長
三江省長官房會計科長　屋宮　篤利
任省參事官（二）
命三江省長官房勤務
通化省長官房庶務科長　佐藤　達男
任省參事官（二）
命通化省長官房總務科長
通化省民生廳工商科長　渡邊政之助
命通化省實業廳商工科長
通化省民生廳農林科長　田中　總孝
命通化省實業廳農務科長
通化省民生廳土木科長　太田　哲夫
命通化省實業廳建設科長
牡丹江省長官房庶務科長　戶倉　勝人
任省參事官（二）
命牡丹江省長官房總務　科長
牡丹江省事務官　宮下　利一
任省理事官（二）
命牡丹江省長官房人事　科長
牡丹江省長官房企畫科長　宮本　直
命牡丹江省長官房財　務科長
牡丹江省開拓廳土木科長　圷　恒照
命牡丹江省開拓廳建設科長
牡丹江省長官房會計科長　土屋　誠夫
任總務廳事務官（二）
命總務廳官房勤務
東安省長官房庶務科長　山代千代藏
任省參事官（二）
命東安省長官房總務科長
東安省長官房會計科長　豐田　實
命東安省長官房財務科長
東安省開拓廳土木科長　今井　武夫
命東安省開拓廳建設科長
北安省長官房庶務科長　岩崎　久男
任省參事官（二）
命北安省長官房總務科長
北安省民生廳地方科長　神田重太郎
命北安省長官房財務科長
北安省警務廳警務科長　萩原　四郎
命北安省長官房人事科長
北安省開拓廳土木科長　金山　直藏
命北安省開拓廳建設科長
北安省長官房會計科長　白石　智彦
任總務廳事務官（二）
興安東省長官房地方科長　西脇　弘康
命興安東省長官房財務科長
命總務廳官房勤務
興安東省長官房庶務科長　西島　寬
任總務廳參事官（二）
興安南省長官房庶務科長　高橋　淸
任省參事官（二）
命興安南省長　官房總務科長
興安南省長官房地方科長　緒方　秀夫
命興安南省長官房人事科長
林野局事務官久米芳太郎
任省理事官（二）
命興安南省長官房財務科長
興安南省民生廳土木科長　颶　秀三
任交通部技佐（二）
命水路司勤務
交通部技佐　金澤淸次郎
任省技正（二）
命興安南省實業廳　建設科長
興安西省長官房庶務科長　淺野　良三
任省參事官（二）
命興安西省長官房總務科　長
興安西省長官房地方科長　絲川　勝治
命興安西省長官房財　務科長
興安西省民生廳土木科長　霧島　三郎
命興安西省實業廳建設科長
興安北省長官房企畫科長　五十嵐浩五郎
任省參事官（二）
命興安北省長官房總務科　長
興安北省長官房企畫科長　廣川　英治
命興安北省長官房人事　科長
興安北省長官房會計科長　拇場　壽治
命興安北省長官房財　務科長
興農部事務官瀨崎啓太郎
任省理事官（二）
命興安北省開拓廳畜政　科長
興安北省開拓廳土木科長　木津英二郎
命興安北省開拓廳建設　科長
黑河省長官房庶務科長　石田　茂
任黑河省省參事官
命黑河省長官房總務科長
黑河省長官房會計科長　笠原代左武
命省長官房財務科長
黑河省開拓廳土木科長　細江　直矢
命黑河省開拓廳建設科長
間島省長官房企畫科長　阿部　守英
任總務廳參事官（薦二）
命總務廳官房勤務
通化省長官房計畫科長
任總務廳參事官（薦二）　阿部　金壽
命總務廳官房勤務
通化省長官房地方科長　石丸　三郎
任總務廳參事官（薦二）
命總務廳官房勤務
北安省長官房企畫科長兼
勞務科長　大沼幹三郎
任總務廳參事官（薦二）
命總務廳官房勤務
黑河省長官房企畫科長兼
勞務科長　岡　鍵次
任總務廳參事官（薦二）
命總務廳官房勤務

△警正級異動

佳木斯市警務處保安科長　韓　壽增
任治安部事務官（薦三）
命警務司警防科勤務
慶城縣警務科長　陳　瑤山
任治安部事務官（薦三）
命警務司科勤務
桓仁縣警務科長　王　啓聖
任中央警察學校敎官（薦三）
雙遼縣警務科長　孫　庭珙
任海上警察警正（薦三）
開拓總局理事官
兼大使館理事官（東京駐在）　小曾根磁彥
任省理事官（二）
命北安省警務廳警務科長
寶淸縣警務科長　加留部直人
任省理事官（三）
命牡丹江省警務廳警務科　長
大同學院敎官高橋　正孝
命吉林省警務廳勤務
寬甸縣警務科長　坂野與一郞
任省警正（三）
命安東省警務廳警防科　勤務
國境警察本隊長　伊藤　次郞
任省警正（三）
命通化省警務廳勤務
海龍縣警務科附　上野喜一郞
任省警正（二）
命熱河省地方警察學校　主事
（省事務官）間島省長官房　熊谷　忠雄
任省警正（三）
命熱河省警務廳警務科附
錦州省警務廳　大野　政一
任省警正（二）
命錦州省警務廳警防科附
懷德縣公主嶺警察署長　東風平玄宗
任省警正（三）
命吉林省警務廳保安科附
長白縣警務科長　大山太十郞
任省警正（三）
命龍江省警務廳保安科附
依蘭縣警務科附　舟橋　任保
任省警正（三）
命濱江省警務廳警務科附

（以下接第三面）

家
（8）
巴金　著
裴文年　繪

第四章　靈魂底一隅（2）

在僕婢室裏有一盞瓦油燈慘淡地發出了微弱的光、燈心上結着一個大燈花、垂下來、燒得發毖叫、使貧弱的屋子裏更顯的黑慘慘的、右邊的木板牀上躺着肥胖的僕婦張嫂、斷續的發出那粗促的鼾聲、在左邊同樣也有一張較小的木板牀、上面坐着那十六歲的女兒鳴鳳、痴々地望着燈花

照理、在這一整天的勞苦工作之後、等太太小姐們睡好了、暫時地恢復了自己身體的自由、當然應該早々睡去才是、然而在這一些日子裏、鳴鳳似乎特別算重這些自由的時間、她要享受牠們、她不肯輕易把牠們放過、所以她不願意早睡

她在思索、她在回想、她很安靜的、沒有誰來攪擾她、那些終日在她底耳邊響着的命令的、責罵的、聲音都消滅了

她和別的人一樣、在白日裏也戴着假面具忙碌地歡笑、這時候、近來所寶貴的自由時間裏她也卸下了面具、打開了自己底內心、把秘密展露給自己看

「在這裏已經有七年了」第一個念頭就是這個、近來常々來纏繞她、七年卻也是個長時期呢！她常々奇怪、這七年的生活竟這樣平淡地就過去了、雖然說其間流了不少的眼淚、喫了不少的打罵、但畢竟是很平常的、流眼淚、和喫打罵已經成了她底平凡生活底點綴、她認爲這無可避免的事、雖然自己不見得就願意、她不禁來了也只好忍受、世間的一切都是由一個萬能的神所安排好了的、自己之所以到了這地步、也是命中註定的吧、這便是她底簡單的信仰而且別人告訴她的也是如此、可是在她底心裏另外有一種東西作怪、她自己也不知道有這種東西存在着、但這東西卻開始活動起來了、牠給她帶起了一種渴望

「在這裏已經有七年了、轉瞬就要經過八個年頭呢！」她陡然感覺到這種生存底單調、心裏有了感傷、像那些與她同類的女兒一樣開始悲歎着自己底命運「大小姐在時、常和我談起歸宿、不知道我將來的歸宿在什麼地方？」她底眼前現出了茫茫的一片荒野、看不見一個光明的去處、一個熟面孔在她底眼前晃着「要是大小姐在時、還有個關心我的人、她教我許多事情、又教我讀書認字、她卻死了、好人是活不長久的！」她自語着、說到這里、淚珠迷了她底眼、她是在爲自己悲傷

這樣的生活不曉得還要過活多少時候？」她悲苦地問着自己、過去的情景帶着恐來了、她底記憶是這樣開始的、七年以前、也是在落雪的時候一個臉貌兇惡的中年婦人從喪失了妻子的她底父親那里領走了她、送到這公館裏來、於是聽命令、做苦事、流眼淚挨打罵便接連地來了、這一切成了她的生活底重要事象、平凡的、永遠是如此平凡的這其間她曾像別的同年紀的女兒那樣、做過一些美麗的夢、可是這些夢只一刹那間就過去了、現實威壓的統治着一切、她也曾夢想過精美的玩具、華麗的衣服、佳美的飲食、和溫暖的被窩、像她所服侍的小姐們所享受那樣、而且她甚至禱祝過美麗的理想環境早日到來、然而日子不停地帶着她底痛苦過去了、並不曾給她帶來一點新的東西、甚至新的希望也沒有

「命運喲、一切都是命中註定的喲」她拿這樣的話來安慰自己、甚至在想到吃打罵的時候、她又想着「要是我底命運是和小姐們底一樣呢？」於是她就沉溺在幻想裏、想像着自己穿了漂亮的衣服、閒懶地玩着、受着父母底撫愛、受着少爺們底崇拜、後來一個俊美的少爺來、把她接了去、整日地愛撫她

「沒有的事、眞是痴想」她微笑地說、似乎在責備自己「我底歸宿決不是這樣的喲！」她想到這一層又收斂了笑容臉沉起來

自百万之宣傳中以服用後之効果爲証明
京城　都藥房淋藥
罹患十年以上的淋病婦赤白帶
內服僅三日見効
世界獨特的秘藥
男女諸位請速購服早登彼岸
嘖々好評
藥價二円・四円・八円
一人痊癒・八円即足
◇本藥非能一時止濃日後而再發的流行藥
◇亦非從來的白檀油服後僅一日間保能奏効如不奏効者持殘藥而退藥價（但只限八円者）
◇本藥爲豫防絕妙之聖藥
特許責任製造本舖　京城驛前（蓬萊町一ノ二）　合資會社　都藥房
全滿各藥店均有
責任專賣所　大連市常盤町三八（連鎖街交番橫）　井上喜保堂　電②一八二③一八二

咳嗽嗎？那就用
克火息療啦
COUGH SYRUP

小兒科專門
池田醫院
大連市西通四五
電話③六三五六番

簿記學免費函授
募集學員

函售電影明星照片
本社專攝各種照片技術精巧樣子繁多爲便利外埠零購並欲錦本社照片者請匯來國幣一元即寄去全部珍貴樣品四百餘種並三寸五色照片一張三寸本色照片一張美術照片一張四寸歡曲照片一張及經銷簡章批發零購行單目錄等等下次再買就可隨意指定選郵票九折通用良機在邇幸勿錯過
奉天市瀋陽區大北關二段一四番地　明星照片社

淋疾絕非不治之病
病者決勿遲疑治療良機
塩野牌
五淋拿根片
自裝二〇片　一〇〇片　五〇〇片
製造發賣元　塩野義商店　大阪市東區道修町三丁目
滿洲總代理店　塩野義藥品株式會社　奉天市大和區協和街五段三號
SU-B141
對於淋疾能發揮化學療法之本領得以完全治癒之

精虧腎虧
眞能久乎？
古語云……「男以精爲貴，女以血爲本」。精壯力健，血固經盈，始能眞正享受閨房艷福，人生樂趣。不然，雖有巨萬財產與高貴地位，亦無半點意義。
「欲不老」係由世稱繁殖素之維他命E製劑，復以性荷耳們腦下垂體前葉爲母體，功能增進造精產血機能，男子服之，精壯力健，百戰不倦，女子服之，月事順調，不感疲勞。舉凡性的機能退化以及月經不順等症，服之効驗尤爲神確。
主治効能
返老留顏　活躍細胞
產生精力　改造腎臟
滋補精血　調整天癸
疲勞倦怠　全身乏力
精力之泉
欲不老
ユベラ
價表　一五〇粒　七五〇粒
總批發處　奉天市大和區青葉町　株式會社　田邊商店

關滿一體

對華匯兌中銀集中制 將由四月一日起實施

兩當局協議結果意見一致

滿關一體對華匯兌(蒙疆在內)中銀集中制、已於十日之匯兌委員會附議決定、獲得日方諒解後、即將由四月一日實行蓋從來之滿洲國對華匯兌買賣、滿方係以中銀及正金爲主關東州方面以鮮銀爲中心、去年以應付日圓資金需給關係緊迫化、調整對華匯兌、當具有重要性、爲實行滿關協調對華貿易匯兌之國家的管理、乃於十月中旬將臨時匯兌局、改組爲現在之臨時貿易匯兌局、由該局暫時對華作匯兌之計畫的運用活躍、依然買賣現業機關之匯兌銀行分散、以期獲得運用萬全、然對此之根本的解決案、使現在外貨資金與集中銀同樣、使滿關對華匯兌資金集中於中銀客多來經滿關兩當局間進行協議結果、對其實行方法意見似見一致、故向匯兌委員會諮詢、由茲即將向實行方策本格的邁進、此次諮然作國防金融政策之畫期的一回轉者、頗值重視、茲將其要領錄左

一、一括華北、華中、蒙疆之滿洲國、關東州買賣匯兌集中於滿洲中銀使其作一元的管理

一、滿洲國之正金及關東州內鮮銀等外國匯兌銀行之現在所有對華匯兌資金、完全賣於中銀

一、鮮銀及正金等外國匯兌銀行、雖得實行匯兌買賣委託事務、但買匯兌達五萬圓以上時、可急速將此賣於中銀

滿鐵明年度預算修正 重役會議大致決定

滿鐵十日在奉天總裁邸、於大村總裁、佐々木佐藤兩副總裁以下、全理事田中顧問等出席下舉開重役會、對十六年度實行預算以下當面同年度社業全般、加協議結果、決定如左

一、十六年度資金計畫、由金融界之趨勢觀之、將有相當困難故對營業收入之增加上、碍難期待、由於目下向政府呈請中之當初預算案修正之重點主義、事業費及經費似皆決有若干壓縮、是以佐々木副總裁、十二日搭乘大連啓錨之通路船、携帶修正預算案東上、同時佐藤副總裁、茲於十五日頃、由奉天出發東上、就物動關係及其他關係方面担當折衝

一、担當滿洲國有汽車路線之委託經營的滿鐵總局自動車局營業成績現狀、不容樂觀、故由十六年起設定自動車特別會計、將該局一切經營決委任自動車局長

一、關於經費節減、能率增進等之具體的作業合理化對策、協議結果、對各鐵道局長之權限加一層擴大、除強化現場中心主義外、並澈底的育成從事員、活潑實施表彰賞罰

興業債券發行 總額一千萬圓

滿洲興銀、關於七日滿洲興業債券、前者已與日本側起債當局折衝、故此次已決定左記條件、與發行總額一千萬圓

一、發行總額 大日本帝國通貨金一千萬圓

一、利率年四厘三毫

一、發行價格 額面每百圓金百圓

一、償還之方法及期限十二個年、但二個年不動、其後每半年於各付利期日償還金十萬圓以上、再或買收償却、至期額完畢

一、利息支付方法及期限每年二回、於利付期日各支付前半個年份

一、元利金支付處日本興業銀行本支店、及其他日本內地代理店

一、報名期間、自昭和十六年三月十四日至十七日

一、繳納期限 昭和十六年三月二十五日

一、募集委託之會社、日本興業銀行

麵粉陸續到貨 三月份放麵或將增加

滿人副食之麵粉、自按期施行配給以來、其稱圓滑、且陸續有大量到貨、據查自入三月以來、本埠由日又有多量麵粉運到、此亦爲吾等之喜訊、茲將其商標及數量列下、綠ABC一五五〇〇袋、綠日出衛四三二〇袋、紅日出衛一〇八〇袋、紅綠猩三〇〇〇袋、其他一〇〇〇〇袋、總共有三三九〇〇袋、再加二月中之到貨、僅想三月份配給麵粉、定能較前增加

創立特設農場制度 力謀食粮飼料增産

以食粮及該加工品所統制之諸會社爲中心、其諸機關所創設之特設農場制度、對滿洲農業、已喚起劃期的影響、然酪農經營、乃以五個年之經驗故鐘紡會以王府、札蘭屯等之二大集合之經營收場爲基礎對應食粮、飼料增產之新趨勢於斯於該特等收場強化之同時乃以大農場經營之方針、以使該社經營特設農場更行強化積極的參加使農產物增產、然農業投資一千萬圓、往該社之原資產產業部門之積極的參加、由投資經營之兩分野、已漸邁入軌道、於斯對滿洲特設農場制度確立之前途、則有莫大之効果、頗值注目、即鐘紡於進出滿洲同時、曾以三百萬圓資本、投至王府、現在經營約六百町步之牧場、當初輸入緬新百四、現在約增殖至四千四百、然爲緬羊之飼料自給自足、曾建設約千町步之集合農場、除計畫大豆、小麥、豌豆、馬鈴薯等生產、及飼料之自給自足而外、對該等農產已行加工、以確立農場經營、然本年度尤其於農場整備之同時、對於澱粉工場亦着手建設、再於札蘭屯創設有畜農業之遠大計畫之目的、然謀飼料自給之觀點下、確保十餘萬町步之土地、以約一千四之優良挽馬使用經營約三萬町步之農場、往王府農場經營之一部移管、現在以行豌豆小麥及其他飼料之生產、頗獲優秀之成績、再該社以本年度之方針、即以農業部門、從農產物增產部門積極的參加、因而於王府、扎蘭地之農場增強、及食粮飼料之積極的增產之同時、關於投資額增大、及增加農耕畜產指導員以有所企圖、以集合經營之該社特設農場、經營積極化對滿洲特設農場制度創設亦與極大之暗示云

雨水頻降 蘋果將豐收

東亞生果株式會社客年之輸送外埠統計合格品、七千八百箱(每箱四貫單位)免除品八萬箱、計爲八千六百箱、以原來輸送預算之六千四百箱比、越超過二十二萬箱、在此項農業副產品、亦實與我州內州經濟有極大之補助者、按全州內之日滿農園狀況、本年當有再多之生產量、且由多至者雪雨較好、故苹菓之生產、已兆豐收故該會前曾一再協議、審議本年度之輸送預算、一二三等合格品爲九十萬箱、四等免除品十萬箱、已行製成預算計爲百萬箱、以客年之實數八十六萬箱、比增十六萬箱、果然風調雨順、或超過百萬箱亦未可知者云

人絹行市反復無常 昔日風漲今又轉落

忽漲忽落之人絹織物、並人造毛等、由客臘以來、各帮以所存、往反關安、市價頗呈快大近來已行反常、但仍然無吐付、據此則不外乎一般業者、以所有存貨、自行改爲小賣、蓋批發雖有反常之大價、但仍頗小賣、故本春新行開業者西崗各地達五六處、其他各地亦有開業者、如此批發已完全陷無市、其所有暗安、亦不過爲一時者、故各商小賣以關安情快、並值此春初、各貨應行提漲、因開業者不獨不提、反而將各種人絹織物如沖湖縐、緞背縐、沖毛布等均各跌落幾許據業者謂落價原因、不外以各商競賣所致、茲將各種下粗人絹織物現在市價探誌如下

(每尺爲單位小賣市價)

品名	現在市價
△沖湖縐	四角五分
△緞背縐	五角五分
△夫拉蘭	四角
△沖毛布	六角
△花細斜	三角八分
△文化絹	二角五分
△潍毛條布	六角
△文花緞	八角
△人絲花緞	四角

其他各種亦各微示跌落、按現在各商人情、與所有在庫數量觀查、今後或不致再落云

雜穀組合 二月份配量

關東州主要雜穀配給實業組合、自行配給以來、已漸入正軌、據查其以往之二月份所配給數量成績調之、並將其所配給雜穀種類催錄如下、包米八一六五九〇三斤、計百六十三車、高粱一九五一六〇〇斤、計三十九車、精白高粱六一六一二四〇斤、計十二車、小米三四四九六〇斤、計七車、赤小豆一九四一二〇斤、計四車、碎小豆一八三六〇〇斤、計四車總共配給一一四五六三一三斤、共計三百十九車

輸出商談突活潑 日政府諸對策已奏効

【東京十一日電】政府於今議會已適用以五億圓爲限度、充當外國匯兌損失補償制、並擴充輸出補償限度等、故以刻下喫緊之輸出貿易振興諸對策爲提案、業已通過、即對政府促進輸出、以樹立積極的戰時對策、進行通商交涉與現地之實需增加相輔而行、最近尤其對近東並南洋諸地方之輸出、已轉呈好調、然斯以比較值期待、即對近東並南洋方面之日本輸出、一時因受歐戰之影響、故對裝貨表示不安、並代金決算之見透、以爲困難之狀態、因而最近政府會樹立如次諸對策、以使商談對業者作極積的輸出、以出應付商談之態度、同時因獨國、春季攻勢急迫、英本國對該等地域之物資供給、已益形困難、故對右諸地域釀成物資需給變化、則對日本品之實需、必然增加於斯就輸出需之、當然進展而所堪注目的、即對該等地域關於日本主要品之綿製品、及人絹製品之價格、均極昂騰而斯乃因前年、乘歐戰勃發、投機與盛故耳、總言就輸出增進一途觀之、今後必有相當之特續性、頗值期待

增產方針 興安東省農產物

興安東省本年度農產方針、曾就產業五年計畫、最終年度之際、興安東省、爲期完遂應急增產計畫、乃置重點於燕麥纖維作物、特謀增產小麥大麥、大豆、包米、水稻、馬鈴薯等、本年度之農產物增產方針如左

△作物別增產目標(上年比增)

作物別	作付面積(陌)	收量(公斤)
水稻	三五	一、二四〇
陸稻	[illegible]	[illegible]
小麥	[illegible]	[illegible]
大豆	[illegible]	[illegible]
高粱	[illegible]	[illegible]
粟	[illegible]	[illegible]
燕麥	[illegible]	[illegible]
大麻	[illegible]	[illegible]
亞麻	[illegible]	[illegible]
蘇子	[illegible]	[illegible]
線麻	[illegible]	[illegible]
馬鈴薯	[illegible]	[illegible]

△施策施實事項

一、普及優良種子—力謀擴充旗營原種圃及委託採種圃之系統的設施

二、防除病虫害—四月在各旗舉開講習會、向下層農民作徹底普及、決定日程如下

巴彥旗二十日—廿一日、莫力達瓦旗十八日—十九日、阿榮旗十六日—十七日、布特哈旗十三日—十四日、喜扎嘎爾旗十日—十一日

三、啓蒙宣傳工作—設置模範耕作園、舉行品評會、講習、講話會、篤農家表彰、多收穫競作會、先進地視察等、作一般之助長策

四、整備基本資料調查農業基本統計、農村實態、農家經濟、農產物生產費、同生產量、農產物消費並上市、其他農事一般、整備正確基本資料

五、強化擴大農業行政機構

六、整備農村經濟機構

七、整備勸農機關

生產合成膠皮 建設專用工場

【東京十一日電】以生膠皮研究而爲合成膠皮、員不愧所誇耀之科學日本、近將成爲工業化、然斯人造膠皮於商工省大阪工業試驗所、以角谷清明博士爲主任、從多年研究、最近生膠皮有絕油性、及耐酸性固不待言、即電氣絕緣能力亦甚強、不亞於歐美諸國之人造膠皮、堪爲優秀製品、故角谷博士、據此研究、入日本化成工業株式會社、以福岡縣黑崎一日一噸之生產能力、着手建設專用工場、待今秋工場竣工後、即行合成膠皮實用化之中間試驗、至斯據試驗成績、即脫却既代用品之域、以爲優秀之生膠皮、而斯合成膠皮、不但花費低廉、其他亦顯示優秀之性質、於斯對飛行機用帶、及汽車用帶、以及航空機並精密機械用等之用項、均爲莫大云

日立製作所 第一回社債募集

【東京十一日電】日本興銀十日已發表日立製作所第一回社債募集條件如次

一、當行額一千五百萬圓中融資團承辦一千萬圓、餘額五百萬圓由市場公募

一、當行金額(社債總額七千萬圓中、爲第三回、發行分)

一、發行價格額面每百圓仍爲百圓

一、利率年四厘三毫

一、償還方法及期限自昭和十六年三月二十日至昭和十八年三月二十日不動、其後每半年償還三十萬圓以上、或消去買收

一、利息支付方法及期限、每半年三月二十日九月二十日二回支付前半年份

一、担保工場財團(第一順序)

一、報名期限昭和十六年三月十三日至同月十五日同月十五日

一、繳納期限、至昭和十六年三月二十日

一、共同受託會社日本興銀及第一銀行

一、委託募集之會社、興銀(代表)第一、三井、三菱、安田、第百、住友、三和各銀行、及三井、三菱、安田、第一各信託

鐘紡增資 一億三千萬

【東京十一日電】鐘紡與(資金一億二千萬圓繳納七千五百萬圓)東洋紡織工業(資金二千萬圓繳納、一千五百六十三萬六千圓)鐘紡委託經營之毛織工業(資本金一千二百二十六萬四千圓全額繳納)等合併、定於二十六日舉開合併總會、因斯鐘紡決行增資一億三千萬圓、再因合併鐘紡之生產設備、毛織爲二十二萬錘綿紡爲百二十八萬四千錘、其他合併之條件、對鐘紡一股、爲東洋紡二股半、同毛織爲二、八五股云

合併東洋西鮮化學 新設立朝鮮輕金屬

【東京十一日電】東洋鋁(資金二千萬圓繳納千五百萬圓)與西鮮化學(資金三千萬圓、繳納七百五十萬圓)據輕金屬之增產及技術資金等強化之觀點、自客臘來、即進行合併交涉、今其交涉已行成立、買收合併兩社、設立新會社、十日已發表合併條件如次

一、兩社解散遂設立新會社朝鮮輕金屬(假稱)

一、兩社營業、均讓渡繳納完畢之金額

一、新會社之資本金爲四千五百萬圓、繳納二分之一

正金舉開總會 決定重役陣容

【東京十一日電】正金銀行於十日總會、已將十五年下半期決算報告及社利分配案(紅利按年一成不動)通過、經改選役員之結果、取締役大久保利賢、柏木秀茂、岩崎小彌太、森村市左衛門、兒玉謙次、渡邊禮、野原大助、有馬長太郎八氏、被選聯任、繼矢野勘治氏之後任、西一雄(前紐約支店支配人)氏、當選取締役、繼監查役、杉琢磨氏後任、三矢宮松氏(前帝室林野局長官)當選督查役、廣東斯馬拉濟南、芝罘四出張所昇格支店並關係以上之章程變更之件已行通過矣

(接第二面人事異動)

任省警正(三) 黑河省警正 佐藤 友三
命錦州省警務廳保安科附
三江省警務廳保安科附 井坂 斗榮
命奉天省警務廳保安科附(三)
國境警察本隊長 北島 政喜
命錦州省地方警察學校主事(三)
省警正 中津 武人
命安東省警務廳保安科附(三)
省警正 土井 太郎
命牡丹江省警務廳保安科附(三)
省警正 秉石重太郎
命通化省警務廳警防科附(三)
濱江省地方警察學校教官 津田 斌夫
哈橫道河子地方警察學校主事(三)
省警正 松島 友治
任市警正(三)
命安東市警務處經濟保安科長
總務廳事務官 濱田 陽三
任市警正(三)
命營口市警務處經濟保安科長
省警正 小笠原盛志
任市警正(三)
命牡丹江市警務處警防科長
省警正 空閑 俊範

任市警正(三)
命錦州市警務處經濟保安科長
省警正 秋吉 員磨
任縣警正(三)
命寬甸縣警務科長
省警正 篠崎 嚴
任縣警正(三)
命興隆縣警務科長
省警正 植松正三寅
任縣警正(三)
黑河省警正 笹本正太郎
命懷德縣公主嶺警察署長
省事務官 引地 章
任縣警正(三)
命依蘭縣警務科附
中央警察學校教授 西江 照男
任縣警正(三)
命寶清縣警務科長
縣警正 天內淺五郎
任縣警正(三)
命遼陽縣警務科附
縣警正 坂本 辰雄
任縣警正(三)
命錦西縣警務科長
縣警正 烏畑 壽吉
任縣警正(三)
命樺甸縣警務科長
縣警正 加藤 角市
任縣警正(三)
命富錦縣警務科長
省警正 甲斐 寅藏
任旗警正(三)
命喀喇沁中旗警務科長
縣警正 神田 榮一
任旗警正(三)
命科爾沁右翼前旗警務科長
黑河省警正 倉地 章
任旗警正(三)

命吐默特中旗警務科長
省警正 草間 幸作
任市警正(三)
命奉天市警察局保安科長
省警正 小川義太郎
任市警正(三)
命哈爾濱市警察局經濟保安科附
總務廳事務官 伊藤 義雄
吐默特中旗警務科長 串山 精一
依願免職
治安部技佐 瀧川五一郎
任市技正(三)
命首都警察廳建築工場科長
技佐 益邑 義夫
任市技佐(三)
命奉天市警察局保安科附
市警正(齊齊哈爾警務處特務科長) 堤 金錄
任黑河省警正(三)
縣警正(遼陽縣警務科附) 新妻仙重郎
任黑河省警正(三)
縣警正(雙遼縣警務科附) 渡邊 均
任黑河省警正(三)
省警正 山崎久太郎
任縣警正(三)
休職 田中 美之
任省警正(三)
命奉天省警務廳警務科附
省警正 森田 正
任治安部事務官(三)
命警務司經濟保安科附
縣警正 葛 寅
任省理事官(三)
命熱河省警務廳保安科長

省警正 釗 作 春
任省理事官(三)
命北安省警務廳保安科長
縣警正 齊 長 福
任警察局警正(三)
命奉天警察局北關警察署長
縣警正 沈 玉 昌
任警察局警正(三)
命奉天警察局保安科長
警察局警正 戚 慶 之
任警察局警正(三)
命奉天警察局北市場警察署長
黑河省警正 王 光 溥
任省警正(三)
命吉林省警務廳教養督察科附
旗警正 郭 森
任黑河省警正(三)
命警務廳警務科附
市警正 徐 明 達
任縣警正(三)
命農安縣警務科長
中央警察學校教授 王 集 勳
任縣警正(三)
命海龍縣警務科長
警察局技佐 紀 德 育
任縣警正(三)
命洮南縣警務科長
縣警正 封 永 恩
任縣警正(三)
命海倫縣警務科長
縣警正 劉 寅 祿
任縣警正(三)
命義興縣警務科長
縣警正 主 元 魁
任縣警正(三)
命彰武縣警務科長
縣警正 馬 幼 丞
任縣警正(三)

命西興縣警務科長
縣警正 王 金 山
任縣警正(三)
命龍江縣警務科長
縣警正 于 匯 渡
任縣警正(三)
命慶城縣警務科長
縣警正 張 毓 雲
任縣警正(三)
命桓仁縣警務科長
縣警正 王 超 山
任縣警正(三)
命隆化縣警務科長
旗警正 散札拉千吉
任旗警正(三)
命郭爾羅斯前旗警務科長
縣警正 關 榮 村
任縣警正(三)
命巴山縣警務科長
縣警正 楊 子 泉
任縣警正(三)
命延壽縣警務科長
縣警正 於 慶 靈
任縣警正(三)
命濱中縣警務科長
縣警正 王 者 棟
任縣警正(三)
命雙城縣警務科長
省警正 鄒 立 容
任縣警正(三)
命拜泉縣警務科長
縣警正 王 作 成
任縣警正(三)
命青岡縣警務科長
縣警正 梁 守 藩
任縣警正(三)
命通化縣警務科長
縣警正 李 寶 山
任縣警正(三)
命永吉縣警務科長
縣警正 袁 佩 華

任縣警正(三)
命大賚縣警務科長
指紋管理局技佐 白 汝 信
任首都警察廳技佐(三)
命建築工場科附
省警佐 國 治 本
任省警正(三)
命錦州地方警察學校教官
縣警正 關 鐵 城
任縣警正(三)
命新民縣新民警察署長
哈爾濱警察局技士 傅 育 南
任警察局技佐(三)
命哈爾濱警察局保安科附

△與農部、開拓總局關係

任興農部參事官(薦一)
命大臣官房勤務
東安省長官房企畫科長 近藤 續行
任開拓總局理事官(薦三)
命開拓總局經理科長
橫島 正彥
任興農部理事官兼興農部參事官(薦一)
命農政司調查科長 近藤 清成

△協和會關係

(舊職名全部爲會務職員)

大塚彰任總務廳參事官(一)命官房勤務掘鐵一郎任總務廳事務官(二)命官房勤務、藤田甲子太任總務廳事務官(三)命官房勤務、田中彌一任總務廳事務官(三)命官房勤務、野山俠一任總務廳事務官(三)命官房勤務、山路德松任總務廳事務官(三)命官房勤務、酒井馨任總務廳事務官(二)命官房勤務、淺見節二任建國十周年祝賀事務局理事官(二)于開誠任治安部參事官(二)命警務司勤務、大橋須美生任治安部事務官(三)命軍政司勤務、天本良造任警護官(一)命齊々哈爾鐵道警護本隊本部勤務、松川平八任編審官(二)命民生部教育司勤務、佐藤政次郎任民生部事務長(三)命教育司勤務、工藤敏雄任公立醫院事務官(二)命新京特別市立第三醫院事務長、江原又七郎任新京法政大學助教授(三)鎌田德治任公立國民高等學校教諭(三)命奉天第二國民高等學校勤務、潘義巍任公立國民高等學校教諭(三)命遼陽第二國民高等學校勤務、于清文任公立國民高等學校教諭(三)命西安國民高等學校勤務、竹田給太郎任公立國民高等學校教諭(三)命濱江省安達國民高等學校勤務、小林留木任公立國民高等學校教諭(三)命吉林第五國民高等學校勤務、青木信雄任公立國民高等學校教諭(三)命吉林第三國民高等學校勤務、山內喬木任公立國民優級學校教諭(三)命濱江省安達忠勇國民優級學校勤務、和田一義、任司法部事務官(三)命刑事司思想科勤務、久保田豊任開拓總局理事官(二)命總務處勤務、今井正三、任開拓指導員訓練所教官(三)柴田稔任開拓指導員訓練所教官(三)鈴木貞州男任開拓指導員訓練所教官(三)田中宗太郎任林野局事務官(三)佐藤五郎、任經濟部事務官(三)命商務司物價科勤務、佐藤素一任經濟部事務官(三)命工務司勤務、佐藤太一、任經濟部事務官(三)命官房勤務、李香洲任專賣總局事務官(二)命庶務科勤務、長谷川文吉任專賣署事務官(三)命奉天專賣署勤務、陶地浩任專賣署事務官(三)命哈爾濱專賣署勤務、道租士剛任稅關事務官(三)命新京稅關勤務、村上正雄任稅關事務官(三)命哈爾濱稅關勤務、張建侯任稅務監督署事務官(三)命濱江稅務監督署勤務、松本雋一任稅務監督署事務官(三)命奉天稅務監督署勤務、柿澤元德任交通部事務官(三)命水路司勤務、張翰青任交通部事務官(三)命大臣官房文書科勤務、顧振權任省參事官(一)命吉林省長官房勤務、關溥濤任省參事官(二)命熱河省長官房勤務、堀田義弘任省理事官(三)命奉天省民生廳文教科長、荒木一二任省理事官(二)命熱河省民生廳勞務科長、安松胖任省理事官(二)命錦州省實業廳殖產科長、海保正夫任省理事官(二)命牡丹江省長官房勞務科長、島海篤助任省理事官(三)命三江省民生廳文教科長、岡崎良彥、任黑河省理事官(二)命省長官房勞務科長、司桂章任省事務官(二)、命奉天省民生廳勞務科勤務、小椋菊壽任省事務官(三)命吉林省民生廳文教科勤務、藤田光雄任省事務官(三)命吉林省長官房勤務、朱鐘宇任省事務官(三)命熱河省長官房勤務、服部光五郎任省事務官(三)命間島省長官房勤務、張立法任省事務官(二)命三江省民生廳勤務、笠原英節任省事務官(三)命濱江省民生廳勤務、住田勝彥任省事務官(二)命東安省長官房勤務、今井克彥任省事務官(二)命牡丹江省民生廳勤務、日暮臺雄、任省事務官(三)命興安北省民生廳勤務、米田喜吉任省事務官兼縣警正(三)命東安省警務廳勤務、饒河縣特務股長、緒方辰雄任省警正(三)命間島省警務廳勤務、園部英男、任省警正(三)命東安省警務廳勤務、町田五六任省警正(三)命三江省警務廳勤務、河野剛三任省警正(三)命興安北省警務廳勤務、鈴木茂任省警正(三)命興安北省警務廳勤務、用田秀雄任副縣長(三)命長嶺縣副縣長、中川浩任縣事務官(三)命復縣經濟科長、土井忠一任縣事務官(三)命撫遠縣庶務科長、梅澤正治任縣事務官(三)命臨江縣實業科長、飯牟禮俊彥命興京縣實業科長、藤井循鬼任縣事務官(三)命豐寧縣庶務科長、福住政志任縣事務官(三)命磐石縣開拓科長、矢部猛雄任縣事務官(三)命長春縣經濟科長、安達征一任縣事務官(三)命遼陽縣經濟科長、平田整三任縣事務官(三)命樺甸縣開拓科長、小野滋任縣事務官(三)命撫順縣庶務科長、筑紫平藏、任縣事務官(三)命富裕縣開拓科長、堀岡正雄任縣事務官(三)命通化縣開拓科長、佐々木要市、任縣事務官(三)命撫松縣庶務科長、山本峯雄、任縣事務官(三)命龍江縣庶務科長、保坂直太郎任旗事務官(三)命敦儉庶務科長、三輪武雄任縣事務官(三)命拜泉縣經理科長、池五郎、命嫩江縣開拓科長、山本春雄任省事務官(三)命間島省官房勤務、楊啓榮任縣事務官(三)命海城縣教育科長、松浦喜久太郎任省事務官(三)命濱江省開拓廳勤務、松田密玄任縣事務官(三)命延吉縣行政科付、池田繁任旗事務官(三)命科爾沁左翼命旗勸業科長、若林政一任旗事務官(三)命阿榮旗開拓科長、中野源一任縣事務官(三)命昌圖縣經濟科長、枚原忠次郎任縣事務官(三)命義縣庶務科長、藤岡文六任市事務官(三)命牡丹江市勤務、高原竹造任市事務官(三)命阜新市行政科勤務、出口一郎任市事務官(三)命滿洲里庶務科長、安村容禎任市事務官(三)命營口市勤務、工藤久吉任市警正(三)命牡丹江市經濟保安科長、志田三郎任市警正(三)命佳木斯市勤務、植田權太郎命延吉街長(三)荻野日銀作任縣事務官命蓋平縣經濟科長(三)(完)

商況

大條與匯兌(三月十日)

品目	行情
倫敦銀塊	二三弗八分三
同期貨	二三弗六分五
紐約銀塊	三四弗四分三
孟買銀塊	六三留比六分三
德英匯兌	四弗〇仙二分一
美日匯兌	二三弗四七
美中匯兌	五弗六二
英美匯兌	四弗〇二仙五〇
英日匯兌	一先二辨二分一
英中匯兌	〇先三辨三分七
英法匯兌	—
鋼鐵股票	五九弗二分一
阿那克答	二五弗八分三

◆神戶匯兌

	買	賣
日美	二三弗一六分七	二三弗三二分九
日英	一先二辨二〇分一	一先二辨二〇分〇

◆支加哥小麥

月	行情
五月	八六仙八分一
七月	八三仙八分三
十月	八三仙八分七

◆美棉換算(漲一圓六角七分)

月	行情
現貨	一一仙一一
三月	一〇仙七三
五月	一〇仙七三
七月	一〇仙七三
十月	一〇仙六一
十二月	一〇仙六〇
一月	一〇仙五八

◆印棉換算(落五角九分)

品名	月	行情
市勞其	四月	一九〇盧比四分三
歐拉姆	三月	一五三盧比四分一
	五月	一五四盧比四分一
辨格爾	三月	一三三盧比四分三

雜粮

◆雜穀公定行情(三月十一日)

品名	公定價	品名	公定價
包米	一五、〇五	高粱	一四、七一
小米	一六、一三	精白高粱	一九、三〇
精白粟	二一、四一	糯黍	一四、八六
稷黍	一六、四八	糯精白黍	一三、三三
稗	九、三八	精白稗	一八、三二
蕎麥	一九、六五	赤小豆	一九、四〇
白小豆	一八、六六	梨小豆	一八、三三
綠豆	一一、二四	豌豆	一七、九九
燕麥	一七、七四	(備考單位粿)	
(百公斤)			

◆雜穀現貨行情(三月十一日)

品名	參考價	品名	參考價
大麥	一三、〇〇	小麥	一六、〇〇
小豆	一四、〇〇	青豆	一六、五〇

◆大阪棉花(三月十一日)

月	行情
三月	[illegible]
五月	[illegible]
七月	[illegible]
九月	[illegible]

◆橫濱生絲

月	行情
現物	[illegible]
三月	[illegible]
五月	[illegible]
七月	[illegible]

◆奉天滿取市況

放盤繼續精神、吞吐繁多、市況活躍

品名	放盤	收盤	大價	小價
滿取	[illegible]	[illegible]	[illegible]	[illegible]
滿業	[illegible]	[illegible]	[illegible]	[illegible]
東新	[illegible]	[illegible]	[illegible]	[illegible]
大新	[illegible]	[illegible]	[illegible]	[illegible]
鐘紡	[illegible]	[illegible]	[illegible]	[illegible]
鐘新	[illegible]	[illegible]	[illegible]	[illegible]
日纖	[illegible]	[illegible]	[illegible]	[illegible]
日魯	[illegible]	[illegible]	[illegible]	[illegible]
郵船	[illegible]	[illegible]	[illegible]	[illegible]
營紡	[illegible]	[illegible]	[illegible]	[illegible]
滿毛	[illegible]	[illegible]	[illegible]	[illegible]
同新	[illegible]	[illegible]	[illegible]	[illegible]
滿鐵	[illegible]	[illegible]	[illegible]	[illegible]
電電	[illegible]	[illegible]	[illegible]	[illegible]
電乙	[illegible]	[illegible]	[illegible]	[illegible]
瓦斯	[illegible]	[illegible]	[illegible]	[illegible]
電業	[illegible]	[illegible]	[illegible]	[illegible]
同新	[illegible]	[illegible]	[illegible]	[illegible]
滿化	[illegible]	[illegible]	[illegible]	[illegible]
窯業	[illegible]	[illegible]	[illegible]	[illegible]
日石	[illegible]	[illegible]	[illegible]	[illegible]
東拓	[illegible]	[illegible]	[illegible]	[illegible]
土地	[illegible]	[illegible]	[illegible]	[illegible]
烟草	[illegible]	[illegible]	[illegible]	[illegible]
滿東	[illegible]	[illegible]	[illegible]	[illegible]
滿烟	[illegible]	[illegible]	[illegible]	[illegible]
特產	[illegible]	[illegible]	[illegible]	[illegible]
鋼管	[illegible]	[illegible]	[illegible]	[illegible]
大氣	[illegible]	[illegible]	[illegible]	[illegible]
同新	[illegible]	[illegible]	[illegible]	[illegible]
工廠	[illegible]	[illegible]	[illegible]	[illegible]
土木	[illegible]	[illegible]	[illegible]	[illegible]

◆市況

品名	價	品名	價
滿洲製糖	[illegible]	電電新	[illegible]
日本曹達	[illegible]	新京汽車	[illegible]
倉庫建物	[illegible]	大連工業	[illegible]
撫順窯業	[illegible]	周水土地	[illegible]
日立製作	[illegible]		
與亞食料	[illegible]		

◆現貨

品名	所	貨		
郊外	[illegible]	[illegible]	[illegible]	[illegible]
土木	[illegible]	[illegible]	[illegible]	[illegible]
滿化	[illegible]	[illegible]	[illegible]	[illegible]
新電	[illegible]	[illegible]	[illegible]	[illegible]
同新	[illegible]	[illegible]	[illegible]	[illegible]
大新	[illegible]	[illegible]	[illegible]	[illegible]
染料	[illegible]	[illegible]	[illegible]	[illegible]
滿鐵	[illegible]	[illegible]	[illegible]	[illegible]
鋼管	[illegible]	[illegible]	[illegible]	[illegible]
日石	[illegible]	[illegible]	[illegible]	[illegible]
日纖	[illegible]	[illegible]	[illegible]	[illegible]
日糖	[illegible]	[illegible]	[illegible]	[illegible]
東電	[illegible]	[illegible]	[illegible]	[illegible]
汽船	[illegible]	[illegible]	[illegible]	[illegible]
郵船	[illegible]	[illegible]	[illegible]	[illegible]
日魯	[illegible]	[illegible]	[illegible]	[illegible]
帝新	[illegible]	[illegible]	[illegible]	[illegible]
滿業	[illegible]	[illegible]	[illegible]	[illegible]
新鐘	[illegible]	[illegible]	[illegible]	[illegible]
鐘紡	[illegible]	[illegible]	[illegible]	[illegible]
新東	[illegible]	[illegible]	[illegible]	[illegible]
同新	[illegible]	[illegible]	[illegible]	[illegible]
五品	[illegible]	[illegible]	[illegible]	[illegible]

股票與商品

◆大連長期股票(三月十一日)

前場	現	期
放	二七一	二七四
中收	二六九	二七二

◆短期股票

五品	放盤	大貴	小貴	收盤
五品	[illegible]	[illegible]	[illegible]	[illegible]

品名	價	品名	價
江米豆	[illegible]	大豆	[illegible]
大米	[illegible]	元米	[illegible]
花生仁	[illegible]	落花生	[illegible]
瓜子	[illegible]	麩子	[illegible]
荏米	[illegible]	勝米	[illegible]
棉實	[illegible]	稷子	[illegible]
雲子	[illegible]	谷米	[illegible]
迷子	[illegible]	粳子	[illegible]
莫豆	[illegible]	白眉豆	[illegible]
青豆	[illegible]	黑豆	[illegible]
小麻子	[illegible]	大麻子	[illegible]
胡麻子	[illegible]	蘇子油	[illegible]
蘇子	[illegible]	落花生油	[illegible]
麻油	[illegible]	豆油	[illegible]
本板餅	[illegible]	徵餅	[illegible]

(備考)單位—金建、裝新麻袋、帶皮百斤之價格、包米、落花生、花生仁、數餅爲舊麻袋、麩子袋實麻袋帶皮百斤之價格、油爲類百斤去皮無容器

小兒良藥

樋屋奇應丸

今天的服藥 明天的健康

抵寒抗冷!

小心幼孩健康的勁敵感冒和肺炎!

流鼻汁、發高熱、不吃奶、沒精神、有這樣症狀的時候、首先給吃「良藥」才好

因爲這個救急、治病、保健良藥、一旦進入幼孩體內就能促進發育加强健康、提高抵抗力以及挽救所有病症、

主効
疳癪蟲積、夜啼失眠
寒氣發熱、失氣搐搦
吐奶腹瀉、牙生變蒸
痲疹天花、虛弱兒

藥價 三角 五角 一元 二元 三元 五元 十元

各埠大藥房皆有售出

日本大阪天滿橋 總舖 樋屋合資會社

C—20

淋病及赤白帶藥 請服京城都藥房淋藥 (全保能治)

眞正相命家 神算靈機子謹告

敝相士居本市榮町中央旅館現已多年、遠近皆知口碑載道近有無知之徒充靈機子之名號在各煙館滐塘子時有出現實以爲憾仰祈各界諸君注意、眞正靈機子並不外出星相家若在旅館或登報紙者決不致於再去烟館滐塘子占算深恐各界眞假不分故此登報聲明

課金一圓相金二圓

寓榮町二番地中央旅館二樓二一七號

北京 神算雲遊奇子

久遊京津滿洲各省著名命相家、請到天星測命揣骨神相細批八字武侯奇門諸君有一批多少次驗者或時辰不准定能推批命十二大特色

寓西崗東關街電車站裕泰棧樓上十八號

相士 預言家新春敬告

新春問卜猶有一年的關係 要知命運如何萬不可不問

恭賀新年、各界、光陰最快、去歲已往的過程中、新春復一年、一無準酌、再想乍將、增加了幾何、今年再不早定方針、不又把機會錯過了嗎、時運二字、可就來不及了、知道一年的吉凶、是很重要、

以時賭上午十點起至下午九點止、課金一圓、詳談細批

隆中策命學師表 到連

天之生人也、無不賦之以命、有是非即有順逆、有順逆即有成敗、……

寓 大連市西崗子 中央飯店樓上四號 談命兩元

介紹人
大連市商會長 張本政
大連市商會副會長 邵愼之
亮甲店銀行 巴
復昌盛號 劉

卅六次陸軍紀念日 錦市舉行盛大行事
在鄉軍展開壯烈模擬戰

【錦州】聖戰非常時局下之。三月十日。日本陸軍第三十六回紀念日。錦州省公署。帝國在鄉軍人錦州省聯合分會。爲慶祝輝煌之紀念。而於當日午前十一時。假錦州忠魂碑前廣場。舉行盛大慶祝行事。斯時各市各機關代表。不下數千名之參列。而舉行左記行事

一、開會之辭二、皇居並皇宮遙拜（日滿國歌合唱）三、對忠魂參拜四、皇軍武運長久之祈願五、勅語奉讀六、宣言七式辭八、訓示九、大元帥陛下萬歲三呼十、皇帝陛下萬歲三呼十一、對忠魂碑參拜十二、閉會之辭、於下午一時解散

又訊。關於友邦。第三十六回。陸軍紀日。錦市關係當局。爲壯行紀念事績而以在鄉軍人爲主力。編成南北軍。於十日破曉。午前三時。舉行壯烈之模擬戰。計南軍。爲第二。鐵道分會編成。北軍。爲第一。第三分會編成。南軍集點。在合成燃料。北軍集點。爲市北農事試驗場。於戰令之傳達下。兩軍並進在六時十分許。雙軍突遇於錦省公署之東北方。馬家窰子之高阜。遂展開壯烈遭遇戰。至九時餘乃告終了。續於十時。由青柳大街起。至中央大街。舉行閱兵分列式。於號令吹奏下。步武堂堂之分列行進舉行云

旗聯協議會開期迫近 通告分會提案方法

【建昌】協和會喀左旗本部因本年度旗聯協議會。預定在五月初一日開催。爲發展協和運動。徹底宣德達情。業已通知各分會。現分會收到通函。況連日僉下石佛、公營子建昌等各地均舉開分會。協議會參加者皆係中堅份子。並參酌本部發函左記方法。大家互相檢討。以便屆期提出。而達成聯協精神。玆叙本部規定方法於下

一、方法。議案之提出。本着地方眞正之民意的要望。由會員同意而提出之且免用私人意見及抽象的爲要

二、議案之檢討 由分會長召集分會員之中堅者。如評議員。常務員。並體得協和精神者。舉開分會協議會。互相懇談檢討合意之意見。作成議案提出之

三、征集議案內容 對於議案提出。於可能範圍內採取眞正之民意。作成議案。務以地方事實情形爲目標如行政。教育。稅制。金融。社會。衛生。土木。交通。河流。產業。治安配給。糧谷。救濟。會務自體及其他地方應與應革諸般事項均可自由提出之

四、議案之作成 須用簡明字義。免用草字書明充足理由。以有具體的辦法以便審議也

五、須用規定用之紙將件名。理由。辦法詳細書明之。附發格式

六、提出日期 △康德八年三月二十日以前提出之

注重鄉村教化 利用道德會擴大宣講

【新京】我國國民生活由來多墨守陋習。而不知改善。過去當局雖提倡厚生運動。但多偏向都市。至於鄉村未免有向隅之感。故民生部有鑒及此乃擬定鄉村教化實施事項如左

一、國民精神涵養
二、公民之修養
三、生活改善
1 服飾改善
2 飲食改善
3 住居改善
4 婚姻改善
5 喪葬改善
6 祭祀改善
7 墓地改善
8 娛樂改善
9 消費節約
10 育兒改善
11 保健衛生思想普及
12 陋習打破
四、產業振興
五、禮教敦厚

以上各項。當局決定利用道德會廣開國民宣傳。其第一步法對本年五月道德總會高級班之新入生一年修業授以鄉村教化一科。按該高級班。乃由各省分會宣講員中選派而來。一俟卒業後即身當鄉村教化之前鋒。到處講演。獲益必多。其又一辦法者爲通知各省由縣公署派員下鄉。召地方有力者開講習會以普及之。但兩者之中當局摻先利用道德會宣傳云

開原警民懇談會 協議大豆鴉片各問題

【開原】開原縣下肥地警察署。前在該署講堂。由全署員各村長協和分會長。自衛團長關係有志六十餘人。舉開警民懇談會。首由下地村分會長劉羅東致開會詞。繼由署長隋紹會說明本年度警政方針要事項。然後入於懇談質疑。如戶口調查。大豆督勵出荷。鴉片政策。其他治安問題。後由增福村分會長袁鳳岐致閉會詞。始於融々和氣中閉幕云

國都陸軍紀念日鄉軍模擬演習

上、鄉軍之分列行進、下、觀察演習狀况中之閱閉官辻權少將（右第二）大迫新京副市長（右端）

協和委員會 協議四議題

【錦州】滿洲帝國協和會錦州省本部所轄之。吐默特中旗本部。頃爲確立。協和新體制之運動。乃於日前。舉開委員會議。對八年度。運動事業行澈底討論。玆悉大會。主要議案。披露於次

（一）關於運動方針之件
（二）關於國民組織問題之件
（三）關於農村勞働持久調整之件
（四）協和義勇奉公隊幹部改選之件等云

强化農村青少年訓練

【新京】長春縣協和會地區本部。爲强化農村地區青少年訓練。對該縣大屯。興隆。合隆。開南。卡倫。鮑家六地區於八日分別派担當者。開始赴各農村。舉開地區座談會。俾資農村地區之青年訓練徹底云

市公署改革機構 殖產股新分成二股

【牡丹江】牡丹江市公署即應新事態之要請。爲使市行政强化發展。將大事務之能率計頃將各種辦事細則施行改正。其內容則將商工科之殖產股分成畜產種畜兩股。以便分担家畜之改良增殖及家畜交易市場之重要事務之專任。廢除調查股。其事務由各科分担。同時行政股人員增加。以謀區政運用之萬全。件此細則之改正。署內之人事特行異動云

就學兒童踴躍 失學漸成問題

【鐵嶺】鐵嶺市立各校。自康德五年一月。由市公署施行逐年擴充以來。迄至現在。雖在三個年之短期。但確立市教育基礎完成。頗有預想以上結果。惟以近年因都市發展人口累增無減。致就學兒童亦逐行增加。鑑於此種情形之市公署教育股。本春已擴充增級。但因就學者多。對已達年齡之兒童就學上有無困難。但終不可免向隅之嘆。目下正設法中云

協和會積極整頓各分會

【鐵嶺】協和會鐵嶺地區本部。地方指導科。由大江科長以下人員。在昨年十一月中迄年末。將縣下二十六主村之協和分會。完全結成及新改組。是以自八年一月起。全縣之協和分會機構。成整備一新及自本年一月以後。開始本格縣下協和運動促進。乃亟重要者。現下由地區本部地方指導科先由分會書記訓練開始次第施行急待整頓事項以求健全發展云

力謀國民体位向上 商議体育保健問題

【牡丹江】鑑於多端之時局爲使國民體位之向上。充實生產部門。以圖達成統制訓練及最高能率之發揮之槍後國民之義務。而促進家庭的個人的國家的健康之增加。實現强國强民計。牡丹江市公署特會同在牡各機關之後援。於十三日午後二時於滿拓牡丹江地方事務所會議室開催體育保健懇談會。懇談事項大體如左

一、關於體育保健事宜
一、關於實施方法事宜
一、其他各事宜

錦州風景 (4)

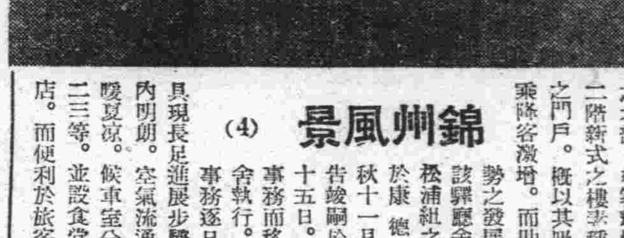

錦縣驛。位於中央大街之北部。建築輝煌。爲二階新式之樓。素稱錦州之門戶。概以其吸收。乘降客激增。而助長市勢之發展也。由該驛廳舍。由松浦組之施工於康德六年秋十一月一日告竣。嗣於同月十五日。全驛事務而移於新舍執行。由是事務逐日增繁。且現長足進展步驟。室內明朗。空氣流通。多暖夏凉。候車室分有一二三等。並設食堂。賣店。而便利於旅客焉

棉花訓練生將開始工作

【義縣】滿洲棉花株式會社義縣工場。目前。着棉花之增殖。資源確保之計劃成案。業已招考新社員。四十餘名。以備經訓練出所後派赴村內。作棉作者之先導。及改良增產之指示。使澈底栽培法之要諦。並明瞭植棉之意義。庶民自趨樂種之途。而遂行國策也。現將訓練完了。昨六號齊赴縣公署。由縣長諄々之訓示。各人宜如何之行進。順遂所企劃之目的。應注意事項及其訓示。是以今後之新社員當無負職分之應盡也

八年度之適齡壯丁 呈報期間又到
當局規定八項注意事項

【新京】康德七年度壯丁適齡者檢查。業已圓滿終了。繼之含有深遠意義之康德八年度壯丁適齡呈報期間又將來臨。關於此次呈報應注意之事項如左

一、滿洲帝國々民滿十九歲之男子（民國十一年一月一日起至十二月卅一日。陰歷爲民國十年十二月四日起至十一年十一月十四日生者）爲適齡壯丁。須速呈報

二、呈報日期。限至三月末日

三、呈報時可由家長呈報之。如本人爲家長時可由本人呈報之。如家長不在時可由別人代理呈報之

四、呈報場所。居住地爲市時可向市公署呈報之。居住地爲街時可向街公所呈報之。居住地爲村時可向村公所呈報之

五、呈報用紙可向居住地之市公署。或街村公所領取之

六、不能書寫者可向當地呈報機關以口頭述說亦可

七、呈報遲緩過期限者。皆加重罰。或隱瞞不呈報者。

八、呈報時有不明瞭地方可向當地警察署軍隊等與國兵法有關係機關詢問亦可也

關於以上八項。務希全國國民格加注意

協和會召開分會長會議

【黑山】協和會黑山縣本部爲討論一切進行事項。定於本月十四五日間。召集管下各分會長。到縣本部開催會議。以便進行研討應行之一切云

各地前來視察 壯丁檢查

【黑山】關于本年度本縣之適齡壯丁檢查。定于三月七日正式開始。鄰接各縣以爲期已迫目前。故均派遣見學團。作實地之見學。遂于本月六日各縣已紛紛來臨。靜待開始觀往云

宣傳馬事改良 免費上映電影

【黑山】爲期促進民衆徹底認識馬事之改良。以達成畜產振與强化爲目的。是以中央馬政局。特利用電影赴各地廣爲宣傳。喚起民衆之注意。玆本月五日滋黑。當假城內與隆商場。實行放映使人民無不往觀。務期促進愛馬思想强化。實現馬事改良滿進云

未登錄漢醫 斷乎取締

【牡丹江】市警務處衛生股爲謀市民健康之向上及人的資源之確保。對於散漫市內未登錄之漢醫。今後斷乎取締。是乃爲闡明以上之趣旨。孫衛生股長特於六日午後一時於市醫研究會召集未登錄之漢醫三十餘名。澈底訓示。以喚起今後之注意云

新京鄰組結成後 舉開首次研究會

【新京】國都新京鄰組結成後。第一次研究會。於六日午後一時。在首都本部講堂舉開參加者。市署側。舟田庶務。岸水行政。牧田商工各科長。警察側。有松田四道街署長。胡長通路署長。主辦側。有協和會松岡長春區支。部長。及該區內分會長。班組長等。八十餘名出席。先由各班組長報告例會之實況。旋即開始研討鄰組運營事務。關於分會預算編成之改善。組員名簿之作成及鄰組對火災預防等事項。獲得相當成果至四時散會

對抗武道大會

【新京】滿洲帝國武道會。爲慶祝三月十日友邦陸軍紀念日起見。定於是日午前十時假新京神社武殿舉行「全滿南北對抗武道大會」屆時出演劍道銃劍道。及弓柔道等各種武道人武術云

對農產增收者予以表彰

【錦州】據訊。省下吐默特中旗公署。對昨年度。農產物多收獲者。給予表彰計。乃於月十一日。上午十時。召集應表彰者。舉行盛大表彰式。旗管內篤農家。均准時到場。光沐表彰之榮云

市東南部發展 新設派出所

【錦州】日漸長足進展之。大錦州市市域擴張。建築之猛進。成績實有可觀。於昨年來市東南部。新地域之建設。日向進展迄上滿進。玆協和區應管之積和。民和。慶和。成和各街。住宅。及商店街之建設。亦急激猛晉。日滿居民。大多數集中該地帶。從來警察權之施行。爲南經路派出所管轄。玆近以進展之不已。事務日爲增繁。確謀　地帶。住民一切之便利。市警務處。而有於該地域。增設派出所計劃經具體研討結果。決定於慶和街新設派出所。所址暫假市工事々務所內。一俟解冰後。即行建築新所舍。新所已定近日。正式增設。迨新所開所後附近居民。當蒙莫大之利便云

完成協和會使命 今後分開各種會議

【營口】協和會營口市本部。爲顯現協和會之政治使命。玆鑑於市聯「每年僅開催一次」則難於充分達成其使命。故關於地區別。分會別。聯合協議會及分會協議會。當多次開催以期勵行平素之宣德達情工作。而努力遂行協和會本來之使命。營市本部。於本年度三月中旬起。至四月上旬。適宜開催之

一、構成
（一）地區別聯合協議會
（二）地域的二個以上分會聯合會開催之
（三）代表由分會選出代表數。由市本部代之
（四）協議取圓桌會議式
（五）代表。由分會之會員中選出之。當合於分會共同之意見

二、開催及會期
由市本部適宜規定之

三、會議
（一）於本協議會置議長。副議長
（二）議長。副議長。由代表者中推薦之
（三）會議時。除代表外。左記者當參加
甲、本部委員乙、本部評議員丙、本部職員

△議案編製要綱
（一）分會長（分會聯合會）爲應對協議會。開催之目的須充分說明納得之
（二）各班長開催常務會。取前同樣之方法使其一般會員。十分普及徹底爲要
（三）應提出之議案。關於一般日常生活上以外。政治。經濟。文化。其他諸般之事項。須有澈揚下意上達之事實爲要一、對於居住地區內者二、對於全市者三、省或全滿者四、對於會運動者

關於議案之內容。不問事之緊重。須依左記諸項辦理云

早期房租價格適正 市署開礎商會

【錦州】市公署商工科。爲圖和房租統制。切行租賃適正以安定非常時局下。國民之生活。現雖實施租賃之低減。然尙未徹底施行。爲早期遂行新公定租貨。及打破從來之房主。房戶之關係。玆謀雙方意見一致貫徹。乃於月之八日上午九時。假市會議室。召集全市街。牌長。房主。房戶等舉辦房屋租貨打合會。以討論適正價格。嚴勵遵守。玆統制施行之强化等云

生必品分科會

【錦州】生活必需品會社爲謀目下。生必品之配給。圓滑確立。遂於日昨（六日）午後二時起。假商工公會。舉開生必品分科懇談會。於省殖產科省商工公會。及各關係者之出席。而對物質配給。日趨圓滑確立對策協議。至午後四時許遂行散會云

富連成來滿意義重大 負藝術交驩使命

【新京】滿洲演藝協會爲謀我國演藝接術向上起見。而由華北以演藝使節之名義。聘來富連成班。玆已決定三月十八日自北京起程。十九日抵京。拜謁各方後。當日晚車赴哈休息一日。自廿一起於哈市登舞演唱十餘日後。更擬京出演。在京演畢即赴奉天。華北演藝協會自滿華國交調整以來。北演藝職員赴滿者以此爲第一次。雙方爲以藝術交驩計。決定與該團以華北演藝使節之名義來滿演劇。更代表華北演藝界向機關政府及民間致親善之意。並携北京市長之親善書輸與新京特別市長以表兩國親善提携之意。是以該劇團來滿之意義。實異於普通藝員爲獻技而來滿者。尤其該團藝員優秀戲碼硬整。一經登台表演。必爲觀者意中事云

鐵市亦感住宅難 所幸房租尙稱平穩

【鐵嶺】本市自實施市制之後。雖在三年之短時期。但人口日行增加。再因目下當市鐵道西已成爲工業地帶。工場即向林立情勢進展。故更使人口日衆。本春刻已屆房屋出賃期。凡尋租家屋者。直如海中撈針。住宅難極爲嚴重。所幸房價甚平穩。較昨年並未如何增多。但今後住宅難愈行加緊。實乃重要問題。不知當局如何對策而打開難局云

佛教會近將 派員赴日

【新京】佛教會新京總會。以佛濟衆生之信念。爲謀日滿兩國佛教精神提攜握手。展開一元化運動計。定於四月一日派遣高僧六名前赴日本同時並定於本月下旬舉開幹事連絡總會。運營事務以便討議人選問題準備一切連絡事宜

一部青訓生銓衡完畢

【建昌】喀左旗協和會青年訓練所。關於本年青訓生徒募集要綱。已誌本報昨分班出張工作。而第三班賈榮林坂本至大城子。山咀子實施拔選地方優秀青年。計於大城子村詮衡合格者九名。山咀子村合格者四名。業已考查完竣。於日前歸所。照常服務惟一二兩班近在工作中云

瘋狗預防注射

【開原】開原警察署爲確保人畜安全。對於可怖的狂犬病歷年施行預防注射。本月五、六日。自午後一時至三時半。在消防隊內注射。市內日滿之愛犬家。各牽愛犬。踴躍前往使犬受預防之注射云

研討鄰保委員 選任方法

【開原】協和會開原縣本部爲完成國民下層組織之鄰組工作。自開春以來業已積極向前邁進其第一步工作。三月四日午后一時。開催本部新委員初次會議。對鄰保委員之選任方法。特加審愼之研討。因本事業爲國民團結之基本。實有愼重必要。直至四時許。以結果而散會云

協和會七地區 開協議會

【開原】爲謀宣德達情工作徹底圓滑。協和會開原縣本部努力於國策宣揚之浸透。與民意上達之暢通。擬本年度縣聯開催期前。以管下各分會爲中心。組成地區協議會。集合衆意協議之結果。作爲縣聯上呈提案。計縣下共組七地區。自三月八日起。順次開協和政治初步之協議會務期本諸協和眞精神。完全宣達使命之徹底云

煤灰運出期間 要望市民予以協力

【牡丹江】紀六日于市會議室召開之區書記長會議詳審之協議。對堆積市內之煤灰清理及運出問題。已圓滿解決。乃決定自十五日起至二十日間於市內各區分別施行清理及運出。並擬定於施行煤灰運出。期間要望市民之事項如左

一、於此期間。一般市民宜與市共同協力
一、各家庭於煤灰運出之前日應將屋內及院內之煤灰搬運於門外路旁。以便汽車易於裝載
一、應將結冰之煤灰事先掘起
一、各會社及大商店積有多量之煤灰者。應行各自處理但官廳一般之希望。可與市工務科斡旋汽車
一、市清理後之煤灰。由區負責處理
一、於清理後之路面。嚴禁再行運出煤灰

各區清理煤灰之實施日程如左
東區　三月十五日至廿四日
中區　十五日至廿六日
南區　廿五日至四月四日
西區　廿七日至四月四日
北區　四月四日（一日間）

痘禍漸熄 但仍須注意

【新京】國都自發生天然痘以來。患者數日一時曾達一百數十名以上。嗣經市防疫科及首警衛生科兩當局之努力防衛。近日似日似有殺減之傾向惟防疫當局仍希國都住民爲此天然痘。脅威似絕而未絕之途程中仍須努力無懈。本爲官民一體之精神再邁進一步早期完成國都天然痘絕跡工作不但關係當局之欣慰。亦係國都五十五萬市民之莫大幸福云

生活必需品 小賣聯盟結成

【通遼】本縣商工公會。爲統制强化。配給圓滑。價格調整起見。特於日昨對如下之生活必需品（罐頭乳製品。海產物。洋品雜貨。石鹼。琺瑯鐵器）等各業結成小賣聯盟玆將其組織列下。理事長一名。楊濟武會長。副理事長一名梅崎八郎。理事八名（內一名爲常任理事）由鑾場實理事長担任之云

郵政診療所 近將設立

【牡丹江】郵政總局爲對郵政保險加入者施以厚生之優遇。乃特於哈爾濱。牡丹江。錦州三都市。設置郵政保險診療所。對此牡丹江郵政局正積極進行細部計劃中。不日選定場所即可正式開所施診云

最新出版 暗電報書文具
大連市奥町五十番地　聚勝堂文具店　電話①六九八九番

聲明遺失手戳作廢
鄙人偶因失愼致將方形篆刻林雨蓉章四字手戳一顆不知遺失何處無論落何人之手概作無效恐未週知特此聲明作廢
東泰號　林雨蓉謹啓

欠帖遺失聲明作廢
啓者敝人葉芳蓉於康德八年一月十三日將劉相德於康德七年古二月十五日所立欠帖一紙丟失原欠國幣一仟五佰五拾七圓八角一分黎除於本年臘月十二日交付國幣四佰圓外尙欠一仟一佰五拾七圓八角一分黎事關重要恐生枝節特在莊河縣青堆子警察署及街公所協和會以及石咀子分駐所村公所協和會等處聲明備案此後該欠帖無論落於何人之手於何時發現槪作無效恐未週知特此聲明
聲明人莊河縣青堆子警察署石咀子村　黃岑子　葉芳蓉　劉相德　仝啓

特別高價收買滿洲新舊紀念郵票
滿洲國各種紀念新舊普通郵票一律長期繼續收買最貴每枚二十圓收買備有收價表附新郵票四分即寄空函不答乞諒
龍江省洮南四緯路七五三號　張博綸集郵社

聲明消失作保效力啓事
逕啓者敝宅趙增盛堂前在黑山縣城內開設增裕公當及增裕公糧棧兩號當時該各經理人等對外不無交誼故有藉用本宅及兩商號之圖章向各機關法團會社商號等代其成交担保情事現在兩號均于康德七年前一併停業關于各經理人劉已漂泊無定並本宅管事人又歷次更換對以往其代人担保事宜當然無人負責玆特鄭重聲明倘有以前經趙增盛堂或增裕公當增裕公糧棧等担保事項自登報日起一概失去效力誠恐不能週知故登諸報端敬希各界有則即請着被保人立時更換否則日後發生何事恕本宅不負責任謹此聲明此啓
黑山縣城協和區增盛胡同一號　趙增盛堂啓

最新出版
謝冰心著　冰心詩集　定價八角
現代商業白話書信　定價六角
曹禺著　日出　定價八角
實用藥物學　定價壹元五角
優待外埠函購郵費不加
奉天鐘樓南　瀋陽書店發行　電話四二九四七番
（批發各種日本語讀物）

本店爲普及文化誠意爲顧客服務
徵集 基本讀者
利益優厚　手續簡便
簡章（附郵費四分）函索即寄
奉天大北街第四段一三七號
盛京書店出版部
振替口座奉天五六〇一番

新書出版
童話文藝傑作　楊慈燈著　童話之夜　定價七角五分
泰東日報社　滿文俠著　家庭問題解答集　定價壹元貳角
艶情長篇小說　關玉珍著　情場寫眞　定價八角
以上各書函購外加郵費普通壹角掛號貳角書價限於匯票或振替轉賬（郵票代價不收及代金引換謝絕）
大連市尾上町四　發行所　實業洋行出版部　電話三一七六〇　振替大連一八二七番

痔漏
啓者鄙人患痔漏病俗稱（痔瘡）甚久起初時不過肛門刺癢稍帶小疼大便一遇乾燥立時便血訪醫診不能見效而且越加沈重肛門週圍黑色小包大小不一間有潰破者流膿流血數處因行路不便坐臥疼痛甚烈到此現象實在驚恐萬分聽人傳說日久長管更加意求醫服藥七年的經過未見寸效乃入醫院施行刀割治法未幾犯了更痛的區害敝想無治癒布望每逢初春秋末一定大犯兩次痛苦之狀筆難形容自料無以斷根了正在無可如何之際有友人介紹大西城門外鶴春藥店所售滅痔除漏丸他曾吃過將痔漏的病僅用兩個月完全吃癒治癒令敝服用因此才把最頑惡難治的病業然去掉無以爲報爰將敝人治癒經過簡登報端敬告海內同病諸君有患斯病者速購此藥可免刀割之苦痔漏自脫幸勿忽視若以爲這是宜傳性那就自悞了一試便知此藥之功也滅痔除漏丸小盒二十付四圓大盒四十付六圓外埠函購加郵兩角鶴春藥店開設奉天市大西城門外電車道路西樓房便是
鳴謝人新民後街福新厚蔡俊臣啓（2）

治愈淋病花柳

敬啓者敝人原係商人久在各埠作客終年羈跡他鄉歸里之日無蕩形骸尋花多放問柳之事在所難免遂致身染毒症初起之際即患破傷當經覓醫診視服藥多劑毫未見效繼又注射藥針亦無效果所患處寸效未見復愈爲加重流濃滴血痛苦萬分重病在身一年餘玆因而輟業歸家室而家室又爲傳染身獲毒症幸經友人介紹鶴春藥店所售西黃丸善能療治此種毒症遂而購買兩盒試服每晚服用一次七日之後卒將下疳完全治愈又繼續服用不足半月又將久治不愈之淋病亦爲除根服用此藥之際深覺藥力平和毫無他項流弊決少痛苦自此之後健全恢復照常工作且家室同服此藥亦爲之痊癒喜出望外鄙人實感激無涯謹將小照刊之報端用昭證實有患斯症者盍往購服而知言不謬也該藥店所售西黃丸小盒六付四元大盒十二付七元外埠函購另加郵費二角附以奉聞鶴春藥店開設奉天大西城門外電車道路西樓房便是
鳴謝人　劉福德謹啓

重價收買滿洲新舊各種郵票
滿洲國已廢之舊郵票各界人士往々均不介意任意拋棄實在可惜敝人爲愛重國粹起見願出高價收買最貴者每枚二十五圓備有收買價目表欲知詳細附下通用新郵票四分函索即寄不誤
奉天市大和區義光街三段十七號十戶　孫耕夫啓

敬送
遺精早洩　腎虧腦弱　健忘不孕　古宮秘方
并贈▲治瘋骨痛驗方▲靈藥醫圖不取分文

（照方配服）泰東三、四、能使精關强固　思想敏活　容顏美潤　神效驚人　治愈千萬　莫不稱奇　皆有證明函
各界欲索此方剪報請向上海跑馬廳路二二五號中國腎腦病院函索即寄

各界適用 人人宜備 酬世大觀
人生處世！不可一日缺此書！！
社交應酬的顧問！！救濟學識的導師！！
（備有新書目錄 承索附郵四分）
世事頻繁，社交日廣，非有新知識新技能，難以應付現社會之需要
還部「酬世大觀」是大規模之「文件倉庫」各種文件，應有盡有，大量供給，用之無窮
還部「酬世大觀」是大衆的「案頭顧問」關於柬帖，楹聯，會計，契約等件以外並有各界當用之新資料
無論政，商，工，學，以及各機關均宜購備

全書要目
建國精神，調解文件，謀事文件
喜慶文件，聯對文件，喪葬文件
通信文件，契約文件，雜用文件
家庭會計，營業會計，商業文件
營業函件，商業廣告，公文文件
一般文件，付郵資表，電碼新編

三版出書
◆全書百餘萬言，件件均合實用◆
▲洋洋兩厚冊……精裝美麗匣▼
▲實價二元正……特價一元五▼
（外埠函購另加寄費一角六分）
奉天小北門裡　大東書局總發行所

魚市場新建築
定清明節前後起工

【烟台】本市魚市場。前曾於召各股東及董事會時。擬購買西浪場南首基地一段。共約十畝左右。已見前報。玆聞該地業經進行妥協。先後付款共爲拾萬零五千元。契約業經簽訂。在建築方面。現該場組妥建築委員會。正在設計工程中關於卸魚碼頭。已由該場向港務局接洽進行同手續。一俟合同訂妥後。約於舊曆清明節前後。即可大興土木云

縣政會議
議決各案

【原武】查三月一日午後二時。係本署招開第一次。縣政會議。遵照會議規程。各科股長分別列席。首由縣知事報告開會宗旨。繼由出席各員。分別提議。玆將主要各議決案記之如下（一）整頓各警察分所改良警政（二）整頓縣警備隊按其各分隊駐在地治安情形酌爲增加額數。並將不良士兵剛汰之（三）抗木增價。已與各炭礦連絡妥協。於三月起一律增價。由建設股通知各花戶（四）修挖天然渠。雖經迭次規定修挖日期。仍希從速努力修挖。以便如期竣工。以上各提案。均經出席人員逐一表決並其他議決案件頗多。至午後五時。圓滿閉會矣

新民會舉開
各科長會議

【唐山】新民會中央總會。爲商討本年聯合協議會。及宣傳工作辦法。特定於本月十日起。至十三日止。共四日間舉行各級 總會教化科長及庶務科長會議。唐山市第二屆聯合協議會。約在四月下旬舉行。俟張科長出席中央會議歸來即着手籌備云

名伶程硯秋
將再來煙

【烟台】本市修建文廟委員會。自經劃歸教育局接辦後。因感款項難籌。遂告停滯。未能積極進行。上年十月間省公署以文廟之設立。足以表現地方文化之興盛。且以本市人口衆多。魯東文化淵泉。並無文化之設。殊引爲遺憾。當即令飭市公署。設法籌備進行。期於早日興建。市公署奉令後。即行召集各界領袖。開會商討在案。嗣以款項難覓。遂經該起演戲募款。但爲促其急速實行起見。乃於上月間。在教育局內商討。施行辦法。市商會除設法籌募款項外。并派員赴濟邀請名伶程硯秋。來烟演唱義劇。再行邀聘。他名伶。來烟演唱。遂派董事蘇關亭。乘赴濟參加魯興總 行股東會議之便。向程硯秋接洽條件。玆聞程伶現在青島演唱。至本月八日。在青表演滿期。將暫不赴濟南。先行來烟。俟在烟市演畢。再行赴濟演唱。市商會以程伶將來烟演唱。亟應籌備一切。於前日開會商定。聞程伶來烟日期。約在本月中旬云

訪日見學歸後感
北大文學院楊新民廣播

北京中央廣播電台。於（七日）午後七時。特請國立北京大學文學院訪日見學團。向各位略談一談這次訪日的感想。我們聯合訪日團團員演講者北大文學院學生楊新民講：「訪日見學回來之後」玆誌演講原文如次

今天鄙人楊新民。代表北大文學院訪日見學團。向各位略談一談這次訪日的感想。我們文學院各系同學十五個人。利用寒假能夠到日本見學。我個人覺得是一件難得的機會

日本有句俗話說 如果愛你的孩子。就該讓他出去旅行。這句話的意思 包含着旅行是使人困難勞苦的事。藉此可以磨鍊人。同時更能廣人見聞。增人志氣。所以旅行在人生。是不可少的事。在修學者尤其是必要的

況且研究一國的文學。自然不能不切實的了解這一國的文化生活環境。不能不了解這一國的風俗習慣。爲此我數年來。就懷着到日本去看看的願望。這次找了這個機會所以踴躍的參加了

不過爲了時間短促。不但所到的地方少的很。就是走過的地方。也近於走馬觀花。看到的不多。也未必澈底。不過感想却很多。大有無從說起之概所以現在只揀一兩點。向各位談談

自動的吸取外國的文明。而能消化融合發展 其本國的固有文化。這一點可說是日本民族的特長。日本之所以如此迅速的發展。多年得力於此 他們一面盡量保存 着東方精神文明。一面又能把歐美的物質文明發揚光大。自成一家並以研治科學的方法 研治中國的古籍。凡此種種都可以作爲我們的他山之石。這一次旅行中。我所切感到的幾點。是促進文化的設 備研治學術的精神和一般知識的 普及及其影響

先談最切身的吧。這次我們所最感到羨慕的。就是日本各大學的設備與學校的 設備與學生有密切的關係。這一點是誰都不能不承認的事實。看到東京帝大京都帝大等大學之後。我不由想到這裏 的學生們實在幸福。這並不是說校舍建築的宏偉。當然校舍建築的宏偉也能振作學生的 空氣不過更重要的是書籍。應用的自由和研究室設施的完備。譬如東京帝大。 有八十萬册書籍 可供應用。 每系各有 其專用的研究室。京都帝大更專置史學研究的圖書遺物室。再如早稻田大學的演劇博物館。那裏收集了歷來演劇的圖形和遺物。加以說明。順時代而安置一覽之下。使能很顯然的了解日本和各國演劇的發展過程。諸如此類舉不勝舉。如能在這樣的環境下專心研究學問。自然易有所得的

不僅是學校。就是供一般人研究的設施。除圖書館。還有種々專門的設施。如我們這次在東京所參觀的東洋文庫。東方文化學院。靜嘉堂文庫。京都的東方文化研究所等等。都收藏着很多的書籍。足供有志研究者的參考。在這些藏書的地方。收藏不少我們中國已經佚失了的古籍。尤其關於中國的地方誌。各省各縣幾乎全搜羅盡了。不僅藏書而已。並且還聘專員在那裏 研究各種專門的學問。尤其是東方的問題中國印度安南諸 國和他們本國的種種問題。在這裏表現出文化設施的完備。和一般人研究學問的熱心。也顯示着他們一面注意歐美的物質文明。一面也不放鬆東方 固有的精神文明

再談一般知識的普 及這一點吧。我們到了日本各地。確實的看到了各級學校的林立。試舉一例來說。他們不管是旅館的侍女。舖子裏的夥計。幾乎沒有不能看雜誌和報紙的。也幾乎沒有不看的。這很能證實了他們一般知識的普及

這事關連到新聞 和雜誌事業的發達。讀的人多。印刷的人也自然要多。所以本的新聞和雜誌。不但種類繁多。便是發行的量也很驚人。由此我不禁聯想到中日從 事文學者的環境的不同。中國的文學家。何以要以文學爲副業。日本的文學家。何以能致全力於文學這很可想見的。爲讀者多。需要多。所以新聞和雜誌出版的也多。原稿的需要也自然隨而增加。由此一個作家便可無有作品而無處發表之慮了。同時又由於銷路廣。稿費便也充足所以在日本滿可以 靠寫小說來維持生活。而不必另尋副業或者以文學爲副業了

我們這次在日本 所看到的多半是學校 書庫等等文化學術的設施。所以今天所談。的也只限 這一方面。而且因爲時間的關係。只能略 談一小部分。至於風景的佳麗。人情的敦厚。以及工業 的發達等等已經有許多人說過。不用我來說的。完了

新民體協籌備
擴大組織

【北京】新民體協北京支部對於全市社會體育事業提倡不遺餘力。頃該部爲强化內部機構。決定擴大組織。有本月抄前正式舉行成立式。各項章則。業經該部部員高華團。崔岱。房廷福等編擬竣事並已呈該部奈良岡主事。復於昨（三日）午前在新民會食堂。召集各競賽部首腦人物。奉行準備會議。對各項章則及組織系研討頗詳。直至午後一時許始散云

警署沒收賭具
定期公開焚燬

【萊陽】本縣警察所所長黃甫光氏。自蒞任以來。督飭。所屬努力從事。造福地方。不遺餘力。因之警政效率。頗有進展。黃氏對於賭博場所。私售鴉片。影響治安。至爲重要在此數月之間。査獲沒收賭品及烟具違警物品。甚夥。定於本月二十四日假該所空場內。公開焚燬。會函各機關蒞場參加指導。玆將原函附錄於後 逕啓者案奉縣公 署警字第一一六號指令。以據警所呈請焚燬沒收賭品烟具等物。以杜亂源一案。奉令內開呈單均悉。業經提交本署。第十五次縣政會議。議決准由該所自行處置。嗣後自重要性質者。須呈請核示後。再行處理等語。紀錄在卷。仰該所長即便遵照辦理。並將辦理情形。具報爲要此令等因奉此。定於本月二十四日下午四時。在本所空場內焚燒以杜亂源。屆時 請貴社派員參加指導爲荷此致

滿蒙小額硬幣
一概照常通用

【北京】北京特別市公署。頃以滿洲中央銀行。及蒙疆銀行之五角輔幣及硬幣。業於前日（一日）起在華北區域內禁止流通。但其一角、二角。及五分之硬幣。仍照常流通使用。該署特於昨已佈告一般商民週知云

馬拉孫比賽
市民可參加

【北京】日本陸上競技協會定於三月二十三日。舉辦西直門萬壽山馬拉松競技大會。中國市民亦可參 加中國市民報名處。在新民會體育室日本國民報名處在北京 日本居留民團現已開始報名。二十日截止是日比賽。前數名均有獎品。現正積極籌備中云

警局增編
女警察隊

【北京】京市警察局。鑒於自經各城門等處。添派女警察協助駐在所檢查出入市民以來。成績昭著。近爲加强各 城門車站及各處臨時之檢問。對於女警察實有擴充必要。經余秉局長詳審擘劃。決編制女警察隊。業經市公署准予辦理云

永利通利兩巷道路
建設局擬行改修

【烟台】建設局第二工程事務所。以南大道永利巷及通利巷兩處不便。且於市容觀瞻不雅。玆值春暖。正宜興工之際乃於日昨。聯絡第二自治區擬將以上兩路。改修洋灰道。並勘察估計。惟以需款頗鉅。現正設法籌措款項中。俟籌妥款項後。即行開始興工云

名伶將即來楡

【臨楡】縣城厚正戲院爲洲峯顧客振興營業起見。特將該院內部重新修理。煥然一新。並將辦事人于春林等赴 津約聘青衣花衫楊菊蘋武生郭玉崑。陸鳳山等。業已接洽妥協簽立合同。舊曆二月中旬即可抵關。登台露演。按菊蘋爲名伶小楊月樓即楊慧儂之女。造詣頗深出演京津各埠。名噪一時。此次來關成績當有可觀。屆時戲院門前車水馬龍。定有一番盛況云

新民會三週年
臨楡熱烈慶祝

【臨楡】新民會本縣總會慶祝該會成立三週年紀念大會。特在該會陸軍舉行。到場參加各機關學校商民等一千餘人。振鈴開會後。全體肅 立向國旗行最敬禮。合唱國歌會歌。旋由 縣知事 李振聲 致開會詞。繼由小坂總顧事寺田宣撫班長分別致詞。商會長李呈奇民衆代表傅紹吾致祝詞。末由敎化科長韓雨春致閉會詞。後由李知事領導三呼萬歲。攝影後閉會。并檢閱青少年團及各校學生。新民操。然後全體結隊出發。持旗遊行。高唱秧歌表演助興。觀衆萬人空巷。情緒熱烈。又於當日午後二時。在該會舉行學生雄辯。參加人數極形踴躍。其講演成績優良學生分別 賞與獎品。以資鼓勵。至四時許始行閉會云

青年團結成式

【萊陽】新民會萊陽縣總會主辦之外區第五區 欒家口短期青年訓練。已於二月十五日舉行開所式。經五區區隊部郝中隊長。及其部下池班長。以及縣訓練處五區青 訓卒業協助。努力授以軍事訓練及新民體操。已於二十五日舉行修了式。時僅十日。成績甚佳。同時於是日舉行該地 青年團結成式。故儀式頗爲嚴肅。計到縣參加者。有新民會次長。及新民會各職員。縣警備隊珍田指導官。警備隊大隊長。第五區區長。各鄉村鎮長。及民衆等不下千餘人。情況甚爲隆重熱烈云

新民會舉行
冬賑報告會

【北京】新民會北京特別市總會。以該會年前舉辦之冬賑運動。成績非常極佳。現告結束爲答謝各方贊助。及報告冬賑實施情形起見。特於昨（三日）假中央公園內今雨軒。舉行冬賑報告會。屆時到有各機關代表。及京市各級分會會長五十餘人。市總會柯政和次長以下。各科股長等均出席。開會後首由柯次長致開會詞。略謂：本會二十九 年度冬賑運動。自去歲十一月開始。至本年二月中旬告一段落。共歷時三個半月。由募集賑款實施。有賴於各級分會之熱心協力。社會各界之多方贊助。進行非常順利。效果遠過預期。本人實深感謝等話。繼由趙濟武科長。將此次冬賑實施經過情形及賑款收支狀況。作詳細報告云

畢。由馬關亭分會長致答詞。旋即茶點。迄下午三時許散會

龍口陸軍紀念日
執行慰靈祭

【龍口】三月十日陸軍紀念日行事。由龍口義勇隊主催。舉行龍口 附近戰 勇士之慰靈祭。經大日本陸軍警備隊。大日本海軍砲艇隊。日本領事館。居留民。國防婦人會。中國側各機關及 民衆參加盛大執行。定刻十時。阿部副隊長指揮全員。在龍口神社境內整列。由角田小隊長指揮。奉遷英靈御分骨佐 藤副隊長致開式詞。以次神官之拔詞。祭詞奏上。再次田中義勇隊長。藤警備隊長。梁瀨憲兵隊長。關警察署長。祭文奏上。田中義勇隊長之玉串奉獻。島田領事。陸。海軍憲兵隊。龍口警察署。新民會。日本小學校國防婦人會中國一般。中國小學校各代表敬護奉獻玉串。行神官昇神之儀再次角田小隊長指揮英靈御分骨。在全員敬禮裏御奉遷最終經阿部副隊長致閉式詞。午前十一時三十分閉式。以後來賓隊員。國防婦人會員等。參集本小學校。追思日俄大戰而後用飯由午後一時。經陸海軍義勇隊。日本小學生參加下舉開劍道。銃劍。選拔大會。展開熱戰。午後四時終了。優勝者受田中義勇隊 長之賞品。此日。龍口警察署王永慶二段之奮戰。頗堪讚美

春季免費種痘

【唐山】河北省衛生事務局唐山分局。以時當春令。天花最易流行。爲防患未然計。特規定每日在該 局免費爲市民種痘。連日請求施種者頗爲踴躍云

降雪農民色喜

【昌黎】本縣一日閼天布陰雲旋降六出之花 竟夜不霽平地積雪尺餘。行人瑟其泥濘。而農人却無不喜形於色。良以此雪融化「大地頓以滋潤。不惟二麥收成有望。即大田春耕亦實利賴之。是則瑞雪繽紛豐年頗可預兆也

胆敢冒充會計師
警局刻正四出緝捕
騙賊出現

【北京】北京社會。以人口衆多 份子複雜。奇離騙案層出不窮。一般市民防不勝防。現又有冒充會計師或統稅局職員。前赴各商號恐嚇敲詐案件。數日之間不下十餘起。警察當局。業已根據各被敲詐受損失商號告密。分派偵緝人員前往逮捕。玆將案情經過錄下：

騙術爲冒充 會計師或統稅局人員。西服革履。身矮面黑。自稱郭姓。或佟姓。至商號時則云找舖長說話。你們不是接到統稅局的信了麼。我是統稅局派來的會計師。給我若干公費。我替你們去辦。准保無事被其敲詐者。事後函詢統稅局或各會計師。並無其事云云

道署橋本顧問
歷赴各縣視察

【烟台】登州道公署。以所屬各縣施政情況。亟待考查。特於月之二日。由署內。橋本顧問。率同股長索延齡。章紹華。白新泉。辦事員孫亞南。依次赴棲霞。萊陽。海陽等縣作政務之視察云

殺人盜匪蘇某
被處無期徒刑

【北京】警察局探警捕獲盜犯蘇廸升等。解送北京地方法院案經刑庭審理終結。以殺人買賍等論罪。將蘇廸升判處無期徒刑褫奪公權終身。殷德能判處有徒刑一年。崔任氏不受理。張淑英獲案再審

燕京電片公司
近即成立

【北京】燕京影片公司。自上次舉辦「舊劇改編電影座談會」後已聘管翼賢等帮同籌備一切。凡北京市著名之電影專家戲劇研家。以及音樂家。均禮聘參加工作。將於十日左右。即可正式宣佈成立云

軍法處派員視
察各地駐軍

【唐山】北京治安總署軍法處長朱處長。及醫務處陸處長爲視察華北各地 治安軍之軍法醫務情形偕該署 劉參事於上月下旬出發。定日內即可抵馬家溝云

納稅優良者
予受表彰

【通遼】本縣稅捐局。於三月一日午後一時。舉行康德七年度。納稅功勞及模範者。表彰狀授與傳達式。是日參加者。通遼各機關長及各區長。計納稅功勞受賞者。王宗元街長以下十名。每人除得獎狀外尚有二十圓之賞金。而王街長並得有時計一台。納稅模範受賞者。徐子民以下五名每人除得獎狀外。尚有五圓之賞金以上獎賞狀金等。當由稅捐局葛振維及內山副局長。一一授與並有懇切之訓示及勉勵。儀式極爲隆重。本爲應盡之義務。且官 方對納稅模範者。尚有表彰之舉。而吾商人民等。對應納之捐稅何不爭先恐後。率先繳納。不惟得有表彰之光榮。且能証明爲忠實之國民。似此輕重之分。商民豈不厭然云

永裕

應時服料 新奇物品 齊備 豐富

歡迎惠顧

電話 三三一六九 三一二四六 三四八七七 番

純情 (125)

作 朝雲　繪 明海

二九 傷別離 (5)

「別說嘴啦、多少精明伶俐的人、一出脚到社會上來就被染化成俗不可耐的市儈、使心眼、弄奸猾、從別人手裏奪飯碗、當面不惜折腰施禮的打順刷子、鑽營、背裡却祖宗三代的謾訪、做撤梯子的卑污勾當、不過你處社會的經驗還幼稚、慢々的經驗多時、自然也就不能不被染化了、可是、妞々是不希望你這樣的！希望你做一個忠實的青年」曼華的酒也喝的不大離了、竟奮慨的這樣勉勵我

我只有領首表示這話是對的

「照我的眼力看、宗是不會這樣的、不是有那麼句話麼：「山河容易改、秉性最難移」他天生不是個狡猾的就是學、恐怕也是學不成的」張老伯一面漱着口一面這樣的說

「不再喝幾杯啦？」張老伯々拿起空瓶、信不及的向着燈光照一照、然後這樣問着我和曼華

「別讓他們再喝啦、再喝一瓶、兩個都更要說糊話了」曼雲叫着我們說、眼角處露出無限的柔情、善意的攔阻着

「喝得不少了！就此打住」我望着曼華說

曼華也斜着眼睛也無可無不可的向後挪一下身子就依在墻上了

「不吃幾個餃子嗎？」張老太々指着桌上的已經晾得涼了的兩盤餃子問

我和曼華一致的搖頭

「酒鬼！唱完酒還能吃下飯去啦！」曼雲嬌嗔的說着就給兩盤餃子撤下去了、桌子也隨着下了地

「好！妳說誰酒鬼！」我故意的裝出要去撞曼雲的姿式、曼雲吓的跑出外間屋去、回過身來、臉伸進門內、雞吃米一樣頸一伸一伸的向着炕上說：

「你酒鬼、你酒鬼：嘻々」笑了

我方要欠身對抗時、曼華從旁按了我的胳臂一下說：

「往這邊一點坐、別和她們了」

我隨着就依坐在曼華的身旁、如往日在露臺上同唱着歌兒晒太陽、倚在她身旁時一樣

「大姐！妳不會再回到這裏了吧！」差不多貼到曼華的臉上這樣問她

「能回來倒是能回來、可是能不能見着你——就那不一定了」曼華微閉着眼睛說

這時我感傷的又記起往事、復向她說：

「想當初若沒有妳給介紹了這份事、今天我不定流落到那裡去了、如今仍能在此地而又有事作、這不能不歸功於」說到這時、曼華突的睜大了眼睛說：

「不、不、這不能算是我的功、想當初、你也是爲我出過汗的、幫過我的、給你介紹事、那也是我的心愿、所幸的還是你肯用力、縻致於半途而廢、這不能不說是你有自創的精神、所以能有今天這様、也是上天嘉祐、你自已培植了你自己」

「唉、怎能這樣說、當我賦閒的時期、家伯父也曾爲我奔走過大人先生之門、也曾爲人送過不少的禮、履歷書至少也寫過百八十張、可是都不曾得過回信、而妳呢却不曾受過我半文的禮物、友誼的情分只有半年多、竟大胆的不避嫌疑而慨然當了介紹人、這眞使我說不出什麼了」我懷着無限的喜悅和感激

「那算甚麼了不得的、不過大家維持着吃碗飯就是了還値得一提」曼華也轉成欣然的說

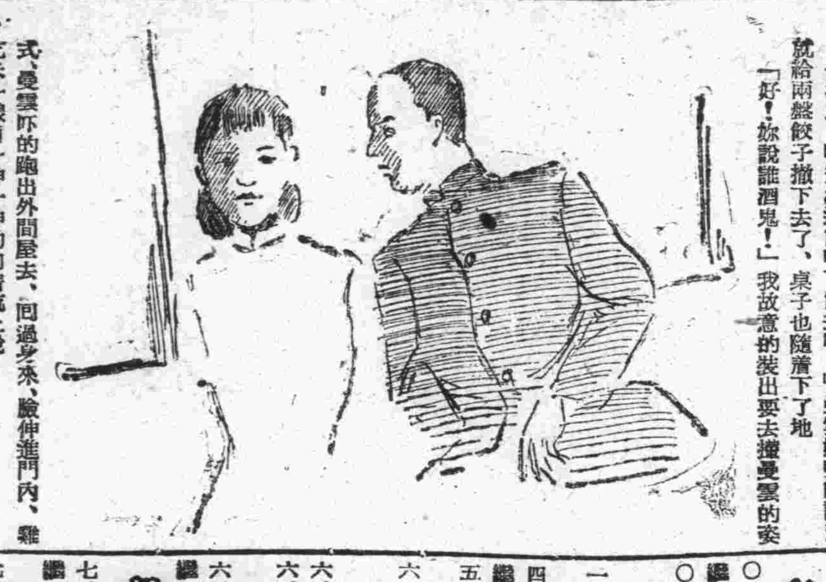

放送節目　大連JQAK

三月十二日(星期三)

晨

七、〇〇(新京)國歌、建國體操、唱片
七、二〇(新京)先哲故事 劉大夏
　唱片
　放送員 譚貴麟
七、三五(大連)初等日本語講座 高宮盛逸
八、〇〇(新京)清晨音樂
　唱片
　鋼琴與管絃樂 協奏曲A長調(巴哈 作曲)
八、三〇(地方)氣象
八、四五(新京)建國體操
繼續(地方)唱片
一〇、〇〇(奉天、地方)經濟市況
一一、〇〇(奉天)家庭講座 幼兒之天花豫防 奉天衛生醫院長 馮希濂
一一、五〇(新京)唱片
一一、五九(新京)報時

午

〇、〇一(新京)新聞
繼續(地方)唱片
〇、三〇(哈爾濱)河間大鼓 下南唐(二二) 郭吉升
一、一五(奉天、地方)經濟市況
四、四〇(新京)新聞
繼續(地方)氣象、唱片
五、〇〇(奉天、地方)經濟市況
六、〇〇(奉天)兒童時間 世界童話 尋我可怕的事 淑浦
六、二〇(新京)兒童新聞
六、二五(新京)中等日本語講座 五百木元
六、五〇(新京)日本語新聞
繼續(地方)唱片

夜

七、〇〇(新京)新聞、告知
繼續(地方)新聞、告知 夜間節目豫告、唱片
七、三〇(新京)輕音樂 日本童謠曲集 新京輕音樂團 指揮 劉飛閣
八、〇〇(奉天)奉派大鼓 戰長沙 朱璽珍
八、三〇(新京)新聞解說
八、四〇(新京)滿華交換放送 新京蒙古音樂保存會 蒙古音樂
1、成吉思汗出征歌
2、青旗
3、蒙古青年、外二曲
九、〇〇(哈爾濱)滿華交換放送 哈爾濱FY合唱隊 合唱與獨唱 指揮 劉忠
一、三部合唱 新綠
二、獨唱 醉花蔭
三、三部合唱 杜娟
四、四部合唱 聖史曲 外二曲
九、三〇(新京)評詞 七俠五義(二〇九) 金慶嵐
九、五九(新京)報時
一〇、〇一(新京)新聞
繼續(地方)新聞、氣象 明日節目豫告、唱片
一〇、三〇(北京)舞歌中繼

林士佩威鎮八方三番五次與勝英作對最後交戰仍被勝英魚鱗紫金刀劈去雙腿至死方爲醒悟豈不晚矣

(1)

林士佩 遇 勝英 終歸失敗

凡咳靈 治 咳嗽 服後除根

凡咳靈

主治傷風咳嗽氣管發炎喉痛喉癢氣喘等症對於化痰及一切咳嗽之病服之均能奏効

凡咳靈定價每瓶壹元 每打拾元

各埠藥房均有代售

總發行所 奉天鼓樓南 五洲大藥房 電話四・二二七六番

諾餌妙散片

胃病良藥

這個牌子是良藥的保證　武田長

食後 胸內灼熱・胃部痞塞・酸性嘔吐・頻發噯氣及食後二三小時或夜間早晨空腹時的胃痛、都是胃酸過多症的症狀、其原因是由於精神過勞・憂鬱・煙酒過度或其他刺戟性不消化性食物等種々關係、致胃液分泌過剩胃中酸量太多、胃壁粘膜受過剩胃酸的不絕刺戟、以至於發覺如此苦痛、是以如欲根本治療、除須中和過剩的胃酸以外、一方面尤宜限制胃液的過度分泌。

就上述的見地言之、諾餌妙散一藥、因有與衆不同的下述特點、堪稱是胃酸過多症的良藥。

(一)諾餌妙散先能掩蔽胃壁粘膜、以庇護患部、而隔絕胃酸的刺戟、其次則中和胃酸、逐漸分解爲硅酸與塩化鋁。

(二)前述硅酸能吸收過剩胃酸、以減少胃中酸量消退胸內灼熱・胃部痞塞・胃部疼痛等症狀

(三)一方面塩化鋁對於胃液的分泌腺、頗有收歛作用、以抑制胃液的過度分泌。

諾餌妙散因有前述三大作用、在胃痛・胃酸過多症的治療上、不拘對症的以及原因的方面、都是有特殊的效果。

(詳細仿單 函索即贈)

〔包裝〕大粒 六片 一八片 四二片 九六片 一〇〇片 三〇〇片
小粒 一二片 一〇〇片 三八四片
各大藥房 均有經售

總發行 武田長兵衛商店 日本大阪市東區道修町
滿洲總發行 滿洲武田藥品株式會社 奉天市大和區春日町

胃爲五臟之祖 腸乃全身中樞

胃腸乃人體之主要器官、如車之首舟之舵、一旦毀害則全身無一處不受其影響、且胃腸生來柔弱最易染病、偶一不愼則疾病叢生、故欲保持健康必首先強化胃腸、茲將一般胃腸病及症狀畧述於後、

慢性胃腸炎 胃痛，時作腹痛，膨脹，雷鳴，食慾狂濫，食慾減退，顏色蒼白，舌苔口臭，
胃擴張 常食不易消化食物，或過飲茶酒所致，常有口渴雷鳴，膨滿之感，
胃潰瘍 胃壁紅腫，消化不良，食後嘔吐，或嘔吐血狀物，感劇烈的胃痛，
胃酸過多 胃液過多，食後一二小時即起疼痛，但空腹時其痛尤甚，有時發生灼熱，
大便乾燥 食慾減退，精神抑鬱，排便時間距離冗長，時感頭痛目眩，
胃弱症 不思飲食，胃部脹滿，時發噯氣，消化不良，有發肺痨和腦病的危險，

從來胃腸病的療法有二、一個是病原療法、一個是對症療法、對症療法就像便秘之使用瀉藥、胃酸過多之使用曹達劑等、牠是僅有效一時的藥品、胃腸病之種類雖多、但是病理則一、大抵是因爲胃腸活動機能低下、或胃腸組織柔弱所以病原療法最適於胃腸病的治療、若素乃合於病原療法之治療藥、牠有提高胃腸機能、強化胃腸組織之能、且若素中含有豐富之營養和消化酵素、能使胃腸的消化力、根本的強化起來、然後再加以治療、所以是凡患者服後不久就會痊癒的

欲求健康必先強化胃腸

價目 錠劑・二十五日量・一元六角 粉末・三十日量・一元六角

奉天市信濃町十七號 若素製藥株式會社

胃腸營養 若素

適應症：胃腸諸症 未老先衰 產前產後 小兒虛弱 營養不良 肺結核 神經衰弱

若素教育奉公

向全国小学寄贈 若素教育掛圖

爲促進教育之發展，敝社乃施行向小學校寄贈「若素教育掛圖」，此圖須以兌換券兌換之，該券即附於若素盒合內，希服者得該券時贈於小學校，由校方集合六枚，寄至敝社即可兌換掛圖一張，關於詳情另向小學校通知。

奉公聯盟綱領解說（第一項）
指導部副部長 張洪五

這回諸位都知道的關東州興亞奉公聯盟已經結成了。於一月三十日。在關東州廳正廳已舉行了盛大的發會式接着於二月中。金州。旅順普蘭店。皮子窩。各地支部亦相繼結成了。於全關東州內其組織的確立。業已告一段落

茲關於聯盟問題 首先諸位必須徹底要知道的。就是州民要全體參加去實行這個運動 關於聯盟專務局 設置在關東州廳內。但不是行政的官廳 無論是在聯盟事務局。是在支部。在諸位都想如何着手去作是一件很困難的問題。興亞奉公聯盟的運動。是在州民不問日滿的區別。全是聯盟的一員須對時局。有甚深的認識。要打成一片。共同向所期的目的邁進。聯盟事務局及支部是全州民運動的機關。如行舟之舵一般。必須互相連絡。 各負各的責任

現下的時局。東亞固不必說就是全世界也遭 遇了一大轉換時期。在這樣時局之下。個人主義。若不拋開。那便等於自取滅亡。反面來說。凡有利害關係的人們。都得團結一併努力。在這非常時局之下去奮鬥。方能保持各個人的確定生活。日本。滿洲。中國。不必說了。就是德國。伊大利。其他歐洲諸國。國民的運動。亦迎風而起了。不作全國民一體的運動。就像法國。總想做那「個人主義」或「自由主義」的迷夢。已經遭體無完膚。慘痛的失敗了 關東州興亞奉 公聯盟。現實的要求。着眼根據以上宏大的理想。而結成了。今後希望諸位多協力。以作職域奉公。並謀州民融合團結之誠。爲此必須諸位瞭解本聯 盟設立的眞正精神起見。現在把聯盟的綱領各項。簡單的解說一下 聯盟綱領。是聯盟的精神。實現聯盟的本質。須把這事情要充分的理解。這在我們聯盟員。是最重要的事情。這奉公聯盟的講座。關於綱領三條。每星期二。在這個時間裏。解說一條。要三次才能講完。本日先把聯盟綱領第一項。就是「基乎肇國精神 而建設大東亞的新秩序。進而欲期確立世界新秩序」簡單解說一下 綱領中的肇國精神。與建國精神而本的肇國精神。指着日言。換句話說。就是「八紘一宇」的精神。若是往深了講是非常的長。不如用通俗的話。來把這八紘一宇 的精神說々「八紘一宇」者。就是合全世界爲一家。使萬邦各得其所。成爲平和樂土的精神。但如果說是日本支配全世界 那樣解釋的話。那是非常的誤解的。

因此請諸位先要想々家庭中的事。家庭裏有家長。以家長爲中心。家族各人方可得到圓滿的生活。能保持一定的秩序同時各 安分守己。決無亂事發生。使能造成健全的家庭生活了。家長是全家的表率。指導。家庭全員。家中的人不但不要有不服受家長的指導更要向家長去感謝。而要表示尊敬的。全家人對於家長。能以親愛。再能以勤勞家務。家庭就能興盛了。家聲也能振作了而家業也能增盛了。家聲要是振作了。家裏的人。無論是誰到那兒去。都能自誇了。也不能受外人的欺侮了 日本從神武天皇 肇國以來始終持着平和協調一致的精神。掀開歷史看々 却是無可疑的。在日本歷史中。可以看出善導與教化之例。支配與虐政之例。是絲毫沒有。日本明治以來。開始對朝鮮台灣。及關東州施行善政的由來。不外乎爲防止歐美向 東亞之侵略及對自己的防衛。和謀東亞的安定而已。看々我們關東州過去三十年其實的日本善政。再看々對朝鮮的善政。及台灣的榮譽。是極明瞭的。若以英國對印度殖民政策比較看々。日本的精神是如何。就可十分的想像了 求之現在最近的例子。在滿洲國。我州內出身滿系先覺。政府上至大臣。及實業界多數中堅分子。而參加活動的。打聽這些人們就可知道了。爲開發滿洲的資源。日本實在出了極大的資本。而把利益置於度外。爲的是努力援助。並非單爲着利益才如此的。看々現在實行着滿洲開發的實際情(像爲張副指導部長)(未完)

奉公日勵行勤勞工作 將於評議員會徹底檢討

三月一日以降之興亞奉公日行事。其趣旨及實踐事項。雖欠徹底。然據州民實踐 奉公之熱意。漸有上昇之勢因之已獲得豫想以上之好成績。但自四月一日起。爲謀趣旨澈底並昂 揚實踐力起見。改爲「工作之日」全面的發揮。其積極性爲期名實相符。以呈現槍後參戰之姿。是以奉公聯盟。定自十四日午後一時三十分。於州廳正廳將舉開第二次評議員會。檢討第一回奉公日之實績。關於今後奉公日行事之實踐上。傾聽各人之意見

爲使每月之興亞奉公日。爲「工作之日」以期全面的發揚其眞的義意計。故奉公聯盟。雖已決定根本方針。自三月一日起。擬將從來値於此日之公休日。改於他日。惟因趣旨及連絡之不圓滑。以致料理店。飲食店方面。仍如向來。於門前高揭「自肅休業」或「謹行休業」牌札。實質的除已停止商店街之 休業外。再不見有「勤勞之日」之姿態。因之定於四月一日起。徹底提高「揮汗工作日」之意義。使其不再有如當初之方針。不拘業態如何。皆從濾使其開業。至於飲食店等方面休業 之取消問題亦成爲十四日 評議員會之議題。因遊興飲酒方面。夙既抑制。故爲實際問題。即關於娼寮與咖啡館。豈非亦須營業之意見甚多。對此等之意見。宜予以何等之回答。茲據聯盟小山指導部長談稱如左 「工作之日」若基於奉公日之眞意義。加以斟酌則不準娼寮開業之理由。全無根據。率直言之。此等之營業。依現狀已爲公認之營業。只是由於戰時性之觀點。希望有以自肅而已。此等業者。亦置主眼於其生活本據之家庭時。則與一般人無何差異奉公日爲前進之日。實踐之日。且又爲反省之日也若以此點思之。則遊興方面之業者。亦可變其面目而暫爲家庭中人與其家族或從業者。研究向後一個月之奉公實踐。或聽講話在女人方面。爲鍛練必要之修養與技能。應舉開講習會。或勵行職域奉公再或遇有過路者。欲行進餐時。應不變素日態度。仍對之親善招待。是以今日之「自肅休業」與「謹行休業」之牌札。必須改爲「自肅營業」或「謹行營業」而使此等業者開店時。或有不辨時局者。任意引人飲酒。亦未可知。但此等如謂其爲認識時局者。乃爲處語。總之今後全州民一齊躍起。於奉公日。充分顯現槍後參戰之姿態云云

爲達成國策使命望多予協力 柳井長官午餐會發表談

日滿實業協會關東州支部。第二十次日滿役員 定例午餐會。于日前下午零時三十分。業假大連大和 旅館大客廳開催。蒞場來賓則有柳井關東州廳長官。 鵜飼大連特務機關長。佐藤本報編輯局長 等。同協會支部方面。則有首藤支部長。邵(愼亭)副支部長。張(本政)顧問。早川囑託。以暨建部 電電會社大連管理局長。王(少臣)義業合資經理。 藤住友銀行大連出張所長安(慈民)誠裕昌西記經理。佟(錫侯)同德後經理。郭(習楷)福順厚經理 等。來賓與同支部役員總計不下四十餘名。進餐畢。首藤支部長致詞 報告同支部之目的。意在連絡關東州日滿實業界感情。而本諸興亞奉公聯盟之綱領。遵于關東州廳當局之指導下。本諸建設東亞共榮圈之使命。以冀提攜日滿華三國民族之感情向前邁進。並感謝履新之柳井長官閣下。于多忙中撥冗出席。而懇請今後勿棄。多加指導。最後並向在坐衆人報告。柳井長官先日在火曜會(同會爲大連日滿有力銀行會社重役聚會之會)席上。披露關心滿人州政。並述自北滿向州內運送之食糧問題。緩和食糧問題。近期裝車運送又有缺欠圓滑之說。懇請長官閣下催促下部急速到糧。畢後柳井長官起立致詞。(譯)餘堂大連市商會書記長翻譯。長官滿面春風。態度穩健。令人起敬。詞曰 日滿實業協會午餐。招待敝人出席。殊有光榮之感。初任州內長官。以不諳州政之故。乃一門外之漢。今後每于會合機會。望諸君盛吐意見。作施政參考以求州政向上發展。日華事變還未解決。歐洲動亂又隨之蹶起。國際間于何時得以恢復平安。倘難豫料。吾儕諸人。逢此難關之秋。惟有堅忍。不撓不拆。冀打破難關也可 在外地担任行政之吾輩官吏。惟有本諸國策。協力衆人。完遂國策。但敝人才疎學淺。能否達成可期目的。頗缺自信。然而爲完遂使命計。在坐諸君多予指導。是所不勝切望者焉。今後有機可趁時。必再暢談。貴午餐會在可能中。今後決時々出席云 詞畢。全場穆靜空氣中。突掀起歡悅掌聲。由首藤協會支部長致閉會辭畢。同極有意義之日滿實業界人士午餐 會而告圓滿閉幕。時已下午一時四十五分矣

藤原義江一行 慰問白衣勇士

對〇〇部隊傷痍勇士奏歌慰問之藤原義江慰問演奏會。曾於新京〇〇部隊。擴大舉行。出演者即爲該團中之留日武。三上孝子。齋甲婆子等(圖爲慰問白衣勇士之藤原義江一行)

滿系州民陸運大會 六月一日盛大開擧

爲一百二十萬滿系州民歡迎若狂之每年在大連擧開的關東州陸上運動大會。予獎勵州民體育向上。頗有裨益每逢擧開。參加運動人員人山人海。形成運動精神總動員狀態本年同大會。照舊由大連市民體育會負責擧辦。先日與諸關東州興亞奉公聯盟本部討論結果。由同聯盟暨各商會並本報等機關爲後援團體。大會期決定於六月二日。假大連運動場盛大擧行。本届同大會名稱。大體擬定爲「關東州興亞陸上運動大會」屆期除學生參加外。更値重點于商工業等普通人士之體育。故而殊望此方面諸人。多多參加。運動項目。大體如左

一、團體對抗(成年。少年女子)
一、普通競技(凡滿系州民皆可參加)
一、項目
徑賽一百公尺。二百公尺 四百公尺。八百公尺。一百十公尺低欄。一千五百公尺。一萬公尺(長途)(女子則有六十米)四百公尺接力
田賽。鐵球。鐵餅。標槍。三級跳。跳高。跳遠。撐杆跳

哈工大兩教授 榮膺博士學位

【新京訊】日前有吉林師道高等學校教授西垣久實。阿部寰兩氏。一同獲得理學博士之學位。於滿洲國學界。吐氣萬丈。而此次又有哈爾濱工大教授高木通泰氏(二)與豐田浩七(二)亦一同 獲得理學博士之榮冠。於科學之滿洲教育界貢獻頗大。高木氏係於昭和五年。出身於東北帝大理學科。豐田氏係於昭和六年。亦出身於東北帝大數學科。兩教曾於日前。向母校提出學位論文後不日即蒙授與學位。高木博士原籍廣島縣加茂川上村。由廣島高工畢業後。昇學東北帝大經由母校之研究室。於康德五年轉任哈爾濱工大教授。以至今日。豐田博士。原籍山形市經山形高後入東北帝大。畢業後任母校助教。繼於康德五年與高木氏一同來滿。任哈爾濱工大助教授。未幾又被昇教授云

警防團定期檢閱 州防空課規定日程

州廳防空課。按左記日程。亘全州內實施 警防團之定期檢閱。由州廳有坂本警察部長古野防空課長。瀨戶大佐。松林防空課主任 以下關係者。相偕前往檢閱。所定日程如左

△十一日午前十時 在大廣場小學校。檢閱大連警防團員
△同日午後二時。在日本橋小學校。檢閱水上警防團員
△十二日午前十時。在大連運動場。檢閱小崗子警防團員
△同日午後二時。在大連運動場。檢閱沙河口警防團員
△十四日午後一時。在甘井子小學校。檢閱甘井子警防團員
△十七日午后一時。於兒玉運動場。檢閱旅順警防團員
△十八日午后一時。在貔子窩小學校。檢閱貔子窩警防團員
△十九日午前十時。在新運動場。檢閱普蘭店警防團員
△同日午后二時。在金州小學校。檢閱金州警防團員

希望協實改二部制 以教育立場頗不適宜
山田協實校長談

本年度關東州內滿人中等學校入學希望者。男子約一千七百名。經入學考査之結果。其不合格者。協實二三八名。商堂之七〇名金農二六三名。金商一〇〇名高公(中師兩部)四〇名。共計九一四名。此數除商 習約招〇收二〇〇名外。所餘七〇〇餘名。即決定無升 學之希望而不得不另行轉換方針。茲最近對該七百餘 失學之關心者及失學者之父兄。爲其子弟之前途計。曾有希望大連市立協和實業學校。改爲二部制。俾使可多增收。同時對此希望各方面。亦非常熱烈。但爲二部制之編成。極感困難。據山田協實校長談 關東州內各中等學校。爲緩和失學者。每年增加學級。然失學者亦隨之增加對其救濟。實爲一大問題但一般父兄。曾有熱望本校改爲二部制。即分爲午前午後兩班教授。如同商習。此固爲救濟失學者之一良策。但恭於當局之實際教育方針。及教育之責任上。實難實現。因兩部制之弊病頗多。於授業時間上。每日即減少兩時間惟其修業年限。無形中亦……點頗堪注意。故其所謂二部制。在眞實之教育上。頗不適用。苟若有新中學校之設立。而本校之特別教室。亦可暫藉授業。以緩和失學者云

爲喚起市民之協力防疫 擬就傳染病預防實施案

每年四季。使市民陷於恐怖而失去多數人命之傳染病。對此州廳衛生當局。亦極度注意每當流行之際。爲防止蔓延。必作獻身的努力。一方並求市民之注意與協力。而當此美迎新年度之際。先確立鞏固之防疫對策。以護衛關東州。而驅除病魔之跳梁。本於此意。已在銳意研究中。結果業已決定如下之傳染病預防 對策實施案。決自新年度起。逐次移於實行

一、保菌者檢索及取締 昭和十六年一月一日以斯分別製作示術。腸窒扶斯發疹等之治癒退院者名簿並直接從事於飲食物之調理製造。販賣者之名簿。對前者施行三回乃至五回之健康檢査。對後者施行糞便檢査
二、預防注射 以居於市街地及警察署所在地之接客業者爲主體。於四月施行腸窒扶斯豫防注射。七月施行虎列拉預防注射
三、飲食物取締 夏季禁止冰菓露天行商。並勵行生菓野菜類之消毒其他食品販賣之際。嚴禁「手搬」
四、污物取締 強化每月十五日之「清潔日」對其他。便所。塵芥箱。下水溝等之不潔場所隨時實行檢査
五、清潔檢査 五月。九月實施二回清潔檢査
六、檢病的戶口調査
七、蠅之驅除 每月三回調査 勵行防蠅設備之新設及改修並期對滿人方面。澈底防蠅思想
八、井之取締 於四月中。調査現在使用中之井。更於五月中。檢査井水之細菌及構造設備
九、定期檢査上水
十、促進大連市 下水處理計畫
十一、取締海水 浴場及人造浴場並共同澡塘之下水奔流 禁止海水浴場之使用。再調換人造浴場。以使每週實行一回。及連備共同澡塘充分水
十二、對虎列拉流行 之特殊計畫
十三、擴充傳染 病收容施設
十四、發疹窒扶斯及 再歸熱預防對策 對新渡來苦力防疫處置。置於重點。以講究實行收容所醫師之健康診斷等處置
十五、百斯篤豫防對策 市內各戶均勵行準備捕鼠器。再亦實施捕鼠週間。以謀撲滅

利用雜草代製麻袋 滿鐵杉原氏研究成功

滿洲漫山遍野種呈繁茂之野草。從來不獨等閑視之且感麻煩。而此次却爲一滿鐵社員所研究。而成爲有用之物。可充近來感告不足之麻袋。藁製草包之代用品。於戰時產業界。已颯爽登場。爲担當包裝用資材之一翼傳爲美擧 此不露名之研究家。爲滿鐵用度課之杉原信助氏。該氏因於昭和十四年一月。設立滿洲麻袋配給組合以來。規定印度產新麻袋。除輸向第三國出品包裝用以外。停止配給。更於作年八月二十三日。由於商工省令之公布。藁製品之向關滿華輸出。亦受制限。以致此種在滿資材。益見缺乏。於滿鐵今後之事業。當爲來不少之困難。因有鑑及此。乃思研究代用品。而注目於滿洲各地到處叢生之蒲草。馬蘭草。烏拉草爾草等。自昨年來即行繼續研究。近以實驗成功。而有轉向實施製造之機運。其製品爲土囊用。礦山用。 穀用草包。 蓄製糧等。業經中央試驗所試驗無自然 發火之虞。其強度伸度。均爲優秀。又價格亦較爲廉。麻袋一條八角。藁製草包爲五角五分。更爲低廉。即每條四角之低價。滿鐵當局。亦開始收穫期起。着手大量增產。又本格的製造。並與農會合作社保持緊密之連繫。期於次年度此等野草。皆係自然生者。對其生育。絕無略施手續之必要然其工程。因最合農村之家內工業。以老幼婦女之手。即可製造。故可作農家之副業。以貢獻農村之振興。再若考慮將來之海外輸出。則更可助長滿洲國之貿易。恰爲一擧兩得之策。對此不獨滿鐵。即一般亦皆期待其實現云

連濱小雨

連濱于月初。一度降雨。過後雖云冷雨報春來。然而天氣仍然凉颼々的。似有雨意。于月之十日晨。天空陰雲密佈。迄下午四時半。果然細雨霏々。繼則沛然。惟好雨未常。旋時即寢云

擴充經警陣容

關東州廳經濟警察部。本年爲擴充經濟警察陣容。徹底取締暴利計。乃以州廳外事課視察之王濟民補充經濟 警察刑事已自十日正式發令云

奉公聯盟指導部會 研討州民奉祀問題

關東州興亞 奉公聯盟指導部。于日前上午十時。假州廳同聯盟事務局別室。招開定例指導部員會。蒞會人爲小山指導部長。張洪五副指導部長。佐藤主事等以外 指導部員十餘名。首由各指導部員逐次報告先日赴各地 支部調査之奉公日行事概況 綜合各地發言人情形。殆以打破食糧配給不圓滑爲先決條件。關于奉公日新行事刻正着手進行計劃之中報告完畢之後。小山指導部長張洪五指導部副部長。以滿系州民素日奉祀神仙一事。有所討論。理宜打破響往之所祀財神等神。主張奉祀「天地君親師」者爲多。問題作爲懸案保留。于下次聚會再做討論。一俟通過。州民各戶。一律奉章奉祀。以涵養敬神精神

爲打開飼料不足 由滿將運大批飼料

最近家畜飼料極度不足。尤其主要物產之輸送機關。汽油統制代替。自動車益 加其重要性。對馬車之挽馬飼料。漸次窮乏之爲打開 此一現狀。關東州配給飼料組合。與州廳當局及滿洲國側。進行折衝。並銳意研究其對策中。本月上旬由滿洲國配給挽馬用。高粱十車。豆餅五百四十噸。蒙鶏用包米三車。豆餅百噸。以此爲原料作製家畜用配合肥料。預定於十二、三日。配給三月分者。配給方法。仍如從來一般。但其數量。或將減少或用票制。亦爲可知。配給數量。並配給價格。大體如左 馬粮全配給量。三萬二千七百袋六〇公斤一麻袋。配給後一袋交與工場八圓五角。雞用者。明義雞飼料印麻袋百斤。育雛用 五百袋。交與工場收費十一圓五角。成雞用四千袋。交與工場十圓五角。此外尙有粗糠者。即麻袋一圓三袋

會吏員赴滿視察

【三十里堡】普蘭店民政署長。爲期會行政之向上。特派遣會吏員赴滿視察。日程爲八日間。視察地點爲奉天。撫順公主嶺。新京。吉林。以地方係員川井引率之下。已於三月十二日出發云

肉商私售畜肉 當局應加取締

食物衛生。事關人生重大。諺云「禍從口出病從口入」實非謬言。每聞疾病發生。多緣不慎於衛生。有以致之。故各警察署衛生當局。爲確保管下住民食物之衛生計。故對各種飲食物。必從嚴檢驗。始認爲食用。詎知一般惡德商人。置人命於不顧。竟暗裏密買密賣不衛生之食物。即如一般購用之豚牛肉等。更屬緊要。據聞有不道德肉商。於極密裡混雜畜肉。或病害豚牛等肉。藉牧漁利。其被警署衛生當局摘發者。殊不乏人。但現對此肉之販賣。雖極力檢驗。終有遺漏之弊自去年霜臘以來。因滿洲產肉類杜絕輸送。而州內飼產者。亦不足所用。各肉商多因生意不振。妙想天開。私自賣病害畜肉者。時有所聞。對於此蠻惡德惡人。深望當局加以徹底的取締云

州纖維聯合會 將開創立總會

爲謀州內纖維 用品輸入配給圓滑合理化。故以關東州纖維聯合會會員。即金州內外綿及滿洲福紡。滿洲製麻及其他當業者等。結成一體。設立統制機關。即關東州纖維工業用品輸入配給實業組合。刻正由發起人內外綿。及滿洲福紡。滿洲製麻等。節々進行準備。故於其創立事務所 東拓大樓設置關東州纖維聯合會。一切準備業已就緒已向州廳當局正式呈請認可。待大使認可後即行擧開創立總會。再該組合之出資總額爲二 萬三千五百圓(第一回繳納五千八百七十五圓)份數爲四百七十份。其經營之重要事業如次

一、輸入配給組合員之纖維工業用機械用品
一、組合員之營業統制
一、組合員之共同施設
一、組合員之資金貸放
一、組合員之指導調査

小學生玩弄炸彈 偶爆發傷及學友

天眞瀾漫的日系小學生。在街上玩弄着他不認識的一種炸彈。誤傷了兩個學友。闖下大禍之後竟有教訓了自己。而他的父母。亦隨之驚異無所措從了。淘氣的孩子。爲親者只好嚴重的警戒吧

事件的經過。是現住大連沙河口元町一百三十五番地住戶藏元信吉(二)現爲大正小學校六年生。在月之十日那天下午四點半鐘。率同學友現住當地京町五十七番地。居住鈴木濱男(二)當地元町二番地居住柴尾軍(二)等三個人。在當地元町二百三十五番地。大道上玩耍。藏元把日前從他學友鈴木道男(ㄨ)要來的兩個野炮眞信管(炸彈性)從兜裏掏出來。順手向電線桿投去。孰知就爆發有 若雷鳴的響聲鈴木和柴尾于無意中。都被炸傷了。鈴木是中了腹部。柴尾是擊壞了足盲貫的創傷。負傷最重的部。以後都被送到附近比企醫院治療去。並無危害生命的危險。沙河口警察署。以同事件很重視之。現正調査野砲眞信管的來源。一方面爲避再有不祥事件的發生。曾向一般兒童的保護者發出警告了

泰東日報廣告部 電話二一八〇九三

大衣 流線新型 鼎新號 西服部電話三二三二八

特設 煖氣 舒適 安全 衛生 歡迎主顧
大連 中央旅館
本館 大連驛西部 電話三三八七九
新館 西崗平和街三九 電話三一四三五

地址……大連市西通六十四番地
王仁眼科專門醫院
院長 王仁
常盤橋西廣場電車中間 電話㊂六七五二番

第一 早川齒科 西通九三 電話三二九七一
第二 早川齒科 浪速町 電話㊂二九〇八番

歡迎參觀 洋富 禮豐 各貨 套存 外料 生服 學洋 驚料 大衆 女大 男服
薄利推銷 大連天露市場內 電話五三一九五番
天增祥服裝專門店

泰東介紹欄
五行欄 一次一圓
十行欄 一次二圓
求事廣告半價不出名者加倍名在社加三成全年半價

招募店員
包裝員 五名
發送員 五名
本人持履歷書親自來店面洽
大連市常盤町四五 南滿商事運輸部

像 華春照像館
新到戲衣多種 洋服化粧寫眞 上裝借穿免費
大連市平和街六番地 電話㊂六七二番

歡迎滿洲婦人
湯髮
必能博得諸位之誇獎 聘有優秀之女技術師
マスター美粧院
大連常盤町二十四 電話(三)三九二八番

發財良機 千載難遇 研究股票 是致富媒 機不可失 時不再來
代理期現股票客事 消息靈通歡迎主顧 國人斯界嚆矢者 滿洲證劵取引所取引人 滿取哈爾濱支所取引人
株式會社大昌公司
社長 韓恆久
奉天市臺光街三段三十一號 電話㊂二八七〇・二四五四
支店 哈爾濱道外許公路二十七號 取引所內設電話㊂一六六八 電話九〇二九八七

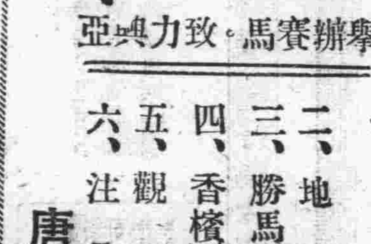

擧辦賽馬・致力興亞
一、日期 三月廿一日至廿三日三天 三月廿五日至廿七日三天 三月卅日至四月二日四天
二、地點 唐山市賽馬場
三、勝馬票 當場售賣分一圓五圓兩種
四、香檳票 每張一圓每日開彩一次 各大商店均有代售
五、觀衆 歡迎參觀概不收費
六、注意 遇雨順延
唐山市賽馬會

美容之變化粧必需 (2)
歐美淨面水 酒刺粉刺 雀斑汗斑 面生疙瘩 風癬疹癬
奉天大南門裏歐美藥房發行
代理店 吉林福光藥房、大連華美藥房、農安德泰增、大連華西藥房、海城和發、大石橋衛生復、鐵嶺義和堂、公主嶺義和順、安東益增、遼陽康德記、范家屯世一堂、蓋平咸春堂、新京義和謙、鞍山同慶增、遼陽義和堂、西安積盛源、海龍永順長、開原全生堂、金州老德記、普蘭店康德記、瓦房店康德記、海城華西藥房、吉林新興藥房、朝陽縣義興成、海倫縣義盛和

淋特靈
德國發明 驚嘆的治淋服用藥 五淋白濁 服此藥片 立即痊癒 一瓶斷根 克奏神効 服用三日 便見効驗
LINDARIN

廣告
本工場專造各種玻璃器具盃料碟料大小瓶類燈瓶燈罩美孚罩一概俱全零售批發定期不悞倘蒙惠顧不勝歡迎
地址大連市榮町二番地(即西崗東陽街鐵道北)
南滿洲硝子會社
電話 販房㊂一七四〇 倉庫㊂二五七四

周子揚介紹于貴麟推拿治小兒百病
于貴麟來連三載於茲救活嬰兒指不勝屈人所共知非吾捧誇也誠恐各界不明于貴麟推拿奧妙與衆殊異故特苦口婆心一告再告如有嬰兒患病者速去推拿必然良機
寓西崗福德街七番地泰來油坊西邊路南大門內 借用泰來電話三一〇四五

第三回 小學足球大會 計有七校參加

大連市內

大連初等教育會、關東州蹴球協會、大連市民體育會蹴球部主辦第三回市內學童足球大會、擬由十三日起歷三日間、在大連光明台小學校校園舉行、此次因準備不足、而小學校有光明台霞、聖德三校、公學堂有沙河口西崗子、伏見台、光風之四校參加、茲將配組並日程誌左

小學校部

開會式、十三日午後三時

△一部（六年）

光明台－霞（十三日午後三時卅分）

聖德－光明（十四日午後三時卅分）

霞－聖德（十五日午後二時）

△二部（五年）

光明台－霞（十三日午後四時卅分）

聖德－光明台（十四日午後四時卅分）

霞－聖德（十五日午後三時）

公學堂部

△初等科

沙河口－伏見台（十三日午後三時卅分）

光風－沙河口（十四日午後三時卅分）

伏見台－光風（十五日午後二時）

△高等科

沙河口－西崗子（十五日午後三時）

△閉會（十五日午後四時）

關西制覇

△東西O、B足球賽

第十一日東西O、B對抗足球賽九日午後二時假甲子園運動場舉行、結果關西以二比一勝關東

關西3｛2－1、1－○｝1關東（甲子園）

陸上競技役員決定

大滿洲帝國陸上競技本年度新職員決定如左

△會長、未定

△理事長桑原英治（建築局）

△常務理事、北村太郎（市公署）山下宗（民生部）永富光夫（興銀）

△理事齋藤秉吉（大使館）田中眞茂（電化）齋辰雄（民生部）橫山良一（經濟部）村上武（新聞）鶴卷憲太郎（撫順炭礦）長島滿（市公署）村內清（昭和製鋼）牧野正巳（市公署）池崎正木（體育）山田俊夫（奉天郵政）伊藤政雄（日和汽車）

△名譽主事、山下宗（民生部）

△名譽會計、永富光夫（中銀）（新京）

東京OB學生軍對哈爾濱冰球遠征軍賽、八日正午假神田岸運動記念會體協會議室、由綠川團長古尾監督以及二十二名選手參集下、舉行結團式、由九日起自十三日假芝浦施行合同練習、再者哈爾濱軍滯日日程決定如次

△十三日午前七時三十分抵京、遙拜宮城、參拜靖國神社、△十四日大日本冰球協會主開宮體協主開茶話會、△十七日東京OB晚餐會△十七日東京OB軍對抗戰（午後六時半）△十八日學生軍對抗戰（六時半）芝浦

野球聯盟總會

野球聯盟十六年度總會、九日午前十時假大和旅舘、會議室由舊時幹事長尾崎（撫順滿俱）內藤戶宇井各幹事以及聯盟十九團代議員其他五十五名出席之下舉開、附議案全部可決、午後四時閉會、總會之結果、正式承認滿洲重工業野球部並錦州野球俱樂部、加入聯盟哈爾濱實業野球團及撫順輕金局奉天實業團尙在檢討、關於普及滿洲中等學校野球加以積極的、支援、再十六年度比賽日程、邃近期以發表（奉天）

於大衆體育普及上收穫莫大之効果

體操指導實演會第一日

州內體育界之新發足、關東州體育協會主辦、體操指導實演會第一日、九日午後一時半假金州小學校園舉行、是日春風習習、在定刻前金州市內各校男女學生約三百、及一般社會人約百名接踵而至、午後一時半、舉行選手入場、遙拜宮城、默禱戰歿將兵、對出征勇士祈武運長久、由宮畑團長說明此次實演會之趣旨、次由大連體操同志會女子部員實演柔軟靜美之大日本女子青年體操、繼由大連體操同志會男子部員、實演大日本青年體操再由旅順高女體操部員表演其間老少男女觀衆不下五百餘、皆以聚精會神靜觀誇示之體力極勁美、又由松延博氏指導之下、全員脫上衣、衝風表演奉公體操、續又行爽快明朗之應用體操、將從前之觀念一變、而行功壯優美之大日本國民體操、由岡田監氏之懇切的指導、頗與全員以深刻的精氣、如斯繼行操着日本女子體操、界器械之女子器械體操等收有莫大之成果、午後五時已過、始在掌聲如雷裡告畢

開始合同練習

△東京OB學生冰球軍、擬於十七、八兩日假芝浦

協議体協強化策

大日本體育協會、七日午後五時假岸運動會舘舉開總務委員、常務委員、各加盟團體代表綜合委員會、決定事項如左

一、關於總務委員會之改選、由新各種競技團體推薦者與由體協指定者結成

一、從前負有分派連絡各團體之運用委員會、依於總務委員會之內容變化、而行廢止不心要的時輸佐理事會

一、醫藥品配給圓滑化、依於舊聯國家總動員法、而關於生活必需品配給調整之勅令要綱決定在、企畫院法制局協議後、可能範圍內急速公布、由此應是正節減醫藥品

一、期勞資的合理化、故對競技者之服裝、宜研究一律等、此中總務委員會之內容變化、爲體協改組第一步

州個人國際式卓球大會參加要項發表

關東州男女個人國際式卓球大會、關東州卓球協會主辦、擬於十六日午前十時假大連女子商業學校體育場、舉行參加要項如左

△項目（一部）男子單比賽、（二部）男子複比賽（三部）女子單比賽（四部）女子複賽比賽

△比賽方法 各種目共三回淘汰式

△參加資格、關東州在住者、但滿洲國在住者亦開發

松田連覇三年

關東實業團冰球戰

第六次關東州實業團冰球決勝賽、松田對芝浦朝日製冰戰八日午後七時假芝浦冰場由須藤、阿部兩氏審判之下舉行結果松田以六比二、卷衍樹立三年連覇

松田6｛2－○、1－○、3－2｝2朝日（東京）

文化與生活（三）

劉爵青

譬如具體一些來說、我們對於自然應該愛好應該認識、而更應該利用、我們不但要來讀美良辰美景、來涵養自己的精神、使其、淨化而純潔、更當來考察森羅萬象來、鍛錬自已的智慧、使其增高而銳利、同時來利用這宇宙間的萬物、大自利用天然產、物或氣候地質、來豐富人類的物質、小至利用一草一木或日光、空氣中來愉快、自已的情緒我覺得這是文化生活的第一義的本義、我們會在北滿的山林裏作過短期的旅行、在那裏增看見過許多木造的房舍、既屬幽雅、更極經濟雖然是帝俄的遺物却使我讚賞不已、這便是利由自然來作文化生活的實例、在同一時期的同一地域、我又看見了滿人的矮屋、既陰暗不合衞生在同樣的自然之下、其差異竟如此懸殊、眞使人驚訝不已

總之、人類是、應當對「自然」的素材來充實自已的文化生活的、唯其如此、纔能產生出所謂「文化財」來接濟、我們來談怎樣獲得「文化財」而使「文化財」在生活上發生效果的問題

那麼「文化財」究竟是什麼呢？在我們的環境裏來舉其實例的話、現在諸位所聽着的收音機、就是一個「文化財」、假設從現在起到市上的電影院、去看電影、那麼電影、也是一個「文化財」你會經坐過「亞細亞」快車嗎？那也是一個「文化財」大建築、道路、病院戲院、交通機關等是物質方面的「文化財」、音樂、詩歌文學、戲劇、科學、哲學等是精神的「文化財」那麼、假如有一個、昨天坐着飛機自大連來到新京、現在正在設有電梯的第一流大旅舘裏、在嚴冬裏吃着精製的冰糕、聽着留聲機裏流出來的美國爵士樂、看着西洋的偵探小說或正要出去到電影裏去看法國的愛情電影片……這個人究竟算不算是過着文化生活呢？我將要說、這人沒有過着文化生活、假若他是個閒人或享樂家、那他非但沒過着文化生活、而簡直是汚辱着文化生活、這不是由於精神而來的文化生活、而是自由的經濟而來的物質享受、在獲得「文化財」上、我們始終不能忘掉「文化」的本質——即按生活慾望來實現理想——來增進生活的幸福而提高生活的本質、所以這種等於浪費生命的物質享受、雖然在形式上是獲得着「文化財」其實却絕非文化生活、那麼文化生活上的「文化財」獲得、究竟應該怎樣呢？那就是始終要就其個體生活、在歷史的評價上是進步的、在現實的方法上是合理的、在這種條件下、譬如我們坐着片車新京旅行到大連、不看使人發昏的電影而看原始的滿洲影、却也是文化生活、所以在前二十天便託人來買說細亞快的車票、家家裡無人還開放着無線電機、藏着海內孤本而自已也不知其內容等、從是獲得了「文化財」——也絕非文化生活、總之、文化生活只是進步的、合理的、增進生活幸福、提高生活本質的生活

公安派的文學

中國文學革命的號招、自從清末康有爲梁起超等先進者倡導「通俗文學」開了數百年來的墨守規格、繼之胡適先生的提倡「白話新文學」直到現在、歷時已有三十餘年在這個時期之中 功成名者的人、眞如闇夜的炯々明星一般屈服了「僞古派」、踏平了「多快調」中間不知經過了多少次的謾罵、多少次的筆飛硯舞、他們的困難、也正如改革一國的政治似的一樣排擠

康梁胡固然是 中國文學革命的領袖了、然而他（新文學）萌動時期恐怕在 三百年以前已經發生了、不過那時沒有强勁的後盾、來繼續能了就如韓愈所說的「沒爲之前雖美而不彰、既爲之後、雖盛而不傳」二者的關係、就彷彿狼狽的不可分開一樣

三百餘年前、在中國的文學界裏、曾發生了一個怪傑擾亂當時的文壇、另闢新地自成一派－「公安派」他就是因了缺少後進之士來應援、加之本身的能力的不够、了徒受些舊文人們的激諷和訴罵、結果自己的後世、還落在字紙簍裏、而成功却給別人留下了！

「公安派」的代表、就是袁宏道、中國現代的新文學的成功、在國外方面是受了些歐美的潮流、在本國方面不能說是不是袁宏給種了的種子、比如歐美的潮流是春雨、那麼這粒可憐的種子、就是得滴沾雨澤而漸々的發芽長大起來、我欽美現代的新文學、崇拜現代的新文學、我們對于「公安派」的創始文字、也應當起一種什麼思想呢？

「公安派」的特異超衆的地方、就是注重「本色」他嘗說過「寧俗寧陋、恥拾人一字」由於這句、就可以知道他是一個新文學的創導者 而決不是「學皮效面」的一個隨聲附合者、他深知道：「逐其形、僅得其影」是文學上最大的通病而爲他最恥惡的他這論調、很得舊文人的妒嫉 因爲他的一字一語、都是揭示彼等的醜態恬然保守、事處華而忽略樸實筆誅口唾、貶爲「文字妖怪」罵得他的作品一文不値、臭如鮑魚、並且還用政治的勢力、列爲禁書、這也是主動力越大反動力也越大的 原理吧 這是「公安派」文學的冷酷慘淡時期所幸時、日淺薄、尙有零星存本、不致有秦始皇之禍

民國改造以來、提倡新文學彼此很相吻合、所以「公安派」的文學、才漸由拉圾箱中抬起頭來、出而問世了、這不是好壞始終有辨別的時 候嗎他的作品、和現今相呼應的、就是短小精悍、字句簡練、筆直文爽、不是彷彿流水賬似的洋洋萬萬章、更相近的、就是以淺顯爲妙、以人人皆知爲美是文言中的白話、而不是白話中的文言與奇幻、他說過：「文唐末酸儒之陋、近完一代未竟之篇」他這有志改革文學的心不能說是 不熾？在古儒中爲他所欽佩的、有司馬遷羅貫中關漢卿等磊落的名士

「公安派」有兄弟三人、皆能文、世稱三袁、湖北公安人、文以宏道爲宗、宏道字中郎、又字無學號石公、明朝萬歷年間進士、歷官內外、爲文自成一家、他的性情豪放不羈、醉律山水、高唱「無官一身輕」對於作官簡直是厭煩極了、厭次乞休「錢穀多如牛毛、人情茫如風影、過客積如蠶虫官長尊如閻老、七尺之軀疲于奔命十國之腰綿于弱柳、每點簽眉輒爾自嫌、故園松菊若復隔世伯鷲嘶人、倘爾遊世、彭澤乞兒羞見督郵、而況鄉黨自好之士乎？」「遇上官則奴、候過客則妓、治錢穀則倉老人、諭百姓則保山婆、一日之間、百煖百寒、乍陰乍陽」這是他在朋友當常發出他那情過心情的

總而言之、袁氏的作品、因爲獨出己見、筆調有時發生硬立意常偏僻、不能算爲秀麗完善、但是他那熠熠不可蒙蔽的首創精神、是不可磨滅的

李香蘭近聞

滿映明星李香蘭在日、本深受各界之熱烈歡迎、已轉爲日本明星、去年末到台灣、日活所管轄之影院巡演、歌喉宏朗震動了全台人士、一月下旬歸還日本後、繼續出演東京豪華大殿堂日本劇場、聲名益高

滿映作品「鐵血慧心」日語版改名「美麗的犧牲」該片在朝鮮公映、李香蘭又被招聘、已於二月二十六日登陸、最初由釜山登台歌唱、次第出演大田、大邱、京城、咸興、元山平壤其他等地、朝鮮各地公演完畢後、預定到滿洲來、首先出演先安東有樂劇場、其次爲大連、新京等地

再、東寶方面有一劇本「上海之月」已決定由李香蘭、汪洋、山田五十鈴主演、該片爲東寶、中華、滿映提携第一回作品、預定將上海中華公司攝影場內及閘北、共同租界、滬西南市越界路附近一帶之外景、三月末拍完、四月中旬可完成云

歷代名人勸學文（續）

夢非

爲唐宋八大家之一、因爲他的先世居於昌黎、宋神宗時、乃追封爲昌黎伯、因之世稱韓昌黎

現在將這篇詩讀一讀給大家聽聽

「木之就規矩、在梓匠輪輿人之能爲人、由腹有詩書、詩書勤久有、不勤腹空虛、欲知學之力、賢愚同一初、由其不能學（所入遂異閭、兩家各生子、孩提巧相如、少長聚嬉戲不殊同隊魚、年至十二三、頭角稍相殊、二十漸乖張、淸溝映汚渠、三十骨骼成、乃一龍一猪、飛黃騰踏去、不能顧蟾蜍、一爲馬前卒、鞭背生虫蛆一爲公與相、潭潭府中居、問之何因爾、學與不學歟、金璧雖重寶、費用難貯儲、學問藏之身、身在則有餘、君子與小人、不緊父母且（音朱）不見公與相、起身自犂鋤、不見三公後、寒饑出無依、文章豈不貴、經訓乃菑畬、潢潦無根源、朝滿夕已除、人不通古今、馬牛而襟裾、行身陷不義、況望多名譽、時秋積雨霽、新凉入郊墟、燈火稍可親、簡編可卷舒、豈不旦夕念、爲爾惜居諸、恩義有相奪、作詩勸躊躇」

它的大意是這樣、凡是木匠之成就規圓矩方、惟在梓人正刻雕與修理製造、人輪人輿人（都是木匠）的創人、由于腹內有詩書充實、但是詩書須勤讀方能有所得、不勤讀心腹便要空空如也了、想要知道學問的 力量效果我們看看同是一樣生的人、爲甚麼有賢有愚就明白了、因爲不能勤學、於是所進的門路便不一樣了、譬如兩家各生子、在孩提時代都差不多、稍稍長大、在一塊嬉戲遊玩、也沒有甚麼差別、就好像水中同隊游行的魚一般、到了十二三歲的時候就有點不同了、學者露頭角稍和不學者有分別了、到了二十歲、更有差別了、就如同淸淨的水溝和汚濁的水溝相對映似的、到了三十歲的時候、各已長成、乃是一龍與一猪、爲龍者如同神馬騰踏顯達而去、爲猪者連向視中注水都不能、簡直就沒有接近過文墨、結果一爲馬前最卑賤的走卒時時因犯過、而被鞭笞、致使背上皮無完膚、腐爛得生了虫蛆、一爲公卿、安居在宏壯偉大的府第中、如果有人問、這是甚麼緣故呢－便可以回答說這就是學與不學的結果、黃金和白玉雖然是貴重的寶物可是耗費用度終久難以收藏如果把學問藏在身上、此身能存在、學問就自有餘用、君子和小人的分別、不在父母的生養、而在人學與不學、不見那公卿宰相有許多是自農家出身的麼？不見那列三公的後人、由于不勤學、淪落得寒饑而且出門連驢馬都乘不着了麼？文章豈不貴重、但是那經學上的教訓、乃是如同田地之可墾耕一樣、無論是貯的水、或是乍聚成的水、朝滿夕便乾枯、意思是說學問淺薄也不成、决不能持久、人必須通古達今不然的話、那便如同馬牛之無所知、而穿人的衣裳了、行於已身、尙且失於不合義理、何況盼望得芳名 美譽呢？這時候正是秋雨初晴、新凉入野、晚間便可以在燈下 用點功了、我並不是不旦夕掛念、但是你可惜那不停息的日月、因爲父子夫妻的息、有時掩了義師友的義有時掩恩、二者不相並立、所以作詩勸你、這便是韓愈那篇詩的大意（未完）

滿洲演藝協會 事業進行極爲發展

滿洲演藝協會爲達成統制戲院、遂入合理之經營起見、自康德七年十二月一日起、與各大都市之戲院訂立契約實行直營以來、如整理票座、辦理與行許可、以及處理外交等事、已得有相當之成績、惟該會深恐處理各院事務有未周備之處、近曾派員赴哈市等地調查其實況、以備加以改善、並對各地駐在員實行調轉、或行增員、而期戲院營業、得有飛躍之向上、一方爲徹底合理經營、繼續進行與各地戲院發生聯繫關係、是以、迄至今日直營各戲院已有新京、奉天、哈爾濱、吉林、安東、營口、錦州、撫順、鞍山、佳木斯立山等十一市、計二十八個戲院地區範圍日漸擴大、事業進行亦在蒸々日上云

日阿波共同汽船行輪

○仁川鎭南浦行

京津丸　三月十四日

長山丸　三月十五日

第三壽丸　三月

○開往芝罘威海衞仁川

日高丸　三月十五日後七時

○天津行

和源丸　三月十三日

第三壽丸　三月

長山丸　三月十二日

京津丸　三月

本社代辦山鐵鐵路各種運輸一切事務

阿波共同汽船株式會社

大連市山縣通二〇〇

電話長二一五〇〇、二六八九一番

CK政記輪船行輪

○開往龍口

永利號　三月十三日後六時

○開往威海衞

有利號　三月十三日後六時

○開往芝罘

厚利號　三月十二日後七時

大連市監部通

政記輪船股份有限公司

代電話二一四一四一番

大連汽船定期輪船

○開往青島上海

青島丸　三月十二日正午

奉天丸　三月十五日正午

大連丸　三月十七日正午

○天津行

天津丸　三月十三日前十時

萬壽丸　三月

長平丸　三月十七日前十一時

北海丸　三月十二日後四時

北京丸　三月十五日正午

○龍口行

龍平丸　三月十四日後六時

○開往基隆高雄

長山丸　三月十七日後一時

山西丸　三月二十八日後一時

大連汽船株式會社

辦客事務（大連勝島町）電話代表二七一三一番

永和公司　電二七七七、二七六六六

三東通行輪船行輪

○開往芝罘

昌平丸　三月十三日

大連市加賀町三〇

惠通行

電話二三八五一、六一一八番

東亞海運定期輪船

○開往威海衞島青、上海南支

台中丸　四月上旬

台南丸　三月十四日後六時

○開往芝罘

第二十八共同丸　三月十九日後七時

三月十二日後七時

○青島行

大智丸　三月十五日前十時

○開往芝罘、威海衞、青島

利通號　三月十六日／三月二十二日　午後七時

○開往基隆高雄

大華丸　三月（不載客）

○開往橫濱天津

靜海丸　三月（不載客）

東亞海運大連支店

大連市山縣通三三番地

電話二、四一九五番

今天開演

明星公司新烤貝新片！有聲香艷歌唱佳片！

清明時節

民間風俗故事

主演　黎明暉　舒繡紋　趙丹　朱孤雁

特選新片——下期公演

藝華公司全力攝製巨片

三笑

全部古裝唱歌香艷滑稽有聲偉大巨片

主演　李麗華　殷秀岑　嚴化　關宏達　韓蘭根　威傳康

好片不必虛傳◇諸君來觀便知

宏濟大舞台

（陽曆三月十日起映）（天三）（全院一律大人五毛小人三毛）

大連　日新街　電話　五三三六五

世界

三月七號起映六天

今天公演

藝華公司出品有聲古裝歌唱艷情鉅片

閻惜嬌

主演　梅熹　貂斑華　王龍

片名甜蜜的曲內容

張文遠得意烏龍院！宋公明怒殺閻惜嬌！

長片優待有效二原位短期日券諸諒

從水許傳中摘下一段之愛香艷情好故事

黃天霸再期

謀生秘訣・致富南針

國民應用職業全書

特價贈券

新出版職業全書兩冊目錄五百餘種特價九角工藝品製造法特價六角化學工藝講義特價二角化粧品製造法內如恐遺失另加掛號一角將此券剪下附書價有寄本社者書奉上不誤寄款時掛號爲要精每部售價兩角

奉天大西邊門外北邊滿沿路東五號

美術工藝社謹贈

泰東介紹欄

五行欄一次一圓

十行欄一次二圓

求事廣告半價不出名者加倍名在社加三成全年半價

電話　買賣專門店

信用本位薄利多賣宗旨

大連市播津町十五

乃村電話店

電話㊁一九七〇番

各科

東亞醫院

醫師張家聲

附設ライフ超短波治療

注射德國六〇六藥針

大連四番街二

電話三・五二九一

第拾參集出版

張淸山先生傑作

洪武劍俠圖

每集定價壹圓整

奉天古樓北章福記書局發行

容易服用

新肝精

肝油精劑

貧血・結核慢性腸胃病

各藥房出售

NK78

萬人油

人人必備

要目一、鐵道車輛鐵道線路附屬品及信號裝置一、機橋鐵術鐵骨家屋及油容器暖爐類

一、汽罐汽機烟突各種機械類設計製造据付

一、鑄鐵目鑄銅鑄鐵並眞鍮鑄物酸水素瓦斯

株式會社大連機械製作所

本店　大連市台山町

電話代表共通番號四九一五一　夜間及長距離四九一五五番

支店並分工廠　奉天西塔大街三丁目

電話二〇三番

補血强精丸

專治滑精遺精房事早洩陽萎不舉、腎衰精神恍惚頭暈眼花、動作氣喘四肢無力結核、思慮過度精神恍惚、自汗盜汗面黃枯瘦腰腿疼痛腎囊潮濕太早身體虛弱、凡係因腎虧所得各症不論新久均皆有效、子寒涼等、服之補腎經壯元陽生血液添精髓强筋骨補氣之藥也、鑑買一試便知功效不虛謬矣、每盒一圓五角、半打十五圓、外埠函購郵費免收滑精遺精一打七打、總發行奉天城內大南門裡大街路東

新大陸藥房

急告新聲　先發貨而後寄欵

以往向各位介紹的ナイソ牌高級萬年筆、好評吾們決不致自滿、祇有再接再勵往前邁進以期爾用先送金固爲歡迎、再進一步更爲酬謝各方起見先行發貨貨到後再與敝所匯款亦在試辦期中但來信購貨者須蓋有會社或商號之圖章敝所認爲可靠即先發貨也

本品係純十四開金筆頭保險使用三年在此期間如果筆頭損壞限退換一次凡一次購買十支者或介紹十支者贈送本品一支

注意優待

ナイソ萬年筆滿洲總發賣元

安東新柳街三〇

振替奉天四九六四

種類價格列下

特一號　原價三圓　特售價一圓五十錢

特二號　原價五圓　特售價三圓五十錢

特三號　原價七圓　特售價六圓十錢

東亞萬年筆營業所

新式簿記招函授生

本會原有職業而學得急需之技能可謂在暇青年最好良機有志者附郵票四分寄新京中央郵政局私書函第八四號交本會即將詳章寄上

駐京大連銀行簿記講習會啓

註冊　參天堂　商標

632

紅色健通丸

頑固便秘也 能立刻暢通

參天堂紅色健通丸 空前絕後的靈効

因便秘而起之諸症

特長　○味美適口○量少効大○連用不成習慣○小兒老人孕產婦及身患腎臟病或心臟病的人也可安心服用○價格極廉

主治　便秘、兼治由便秘而起之各症狀、肝火旺盛、頭重、頭痛、眩暈、耳鳴、口臭、食慾不振、嘔吐、胃腸障害等々

昨日的痛苦今日的快樂　嗜好鴉片的人也很歡喜

謹防假冒

發行處　日本大阪北區　參天堂株式會社　●各埠藥房洋貨舖等處均有代售

泰東日報

社址 大連飛驒町六七 泰東日報社
發行人 井口陸造
編輯人 趙忠忱
印刷人 中村福一
本埠 零售每份五分 每月壹元三角
外埠 每月一元六角五分 半年九元六角 全年十九元 郵費在內 報費先匯
廣告 每行(五號十二字)一日刊費壹元二 指定特別地位加倍 長期另議

松岡外相今日出發 訪問德意强化同盟

【東京十一日國通電】松岡外相、自日德意三國同盟締成以來、希望視察以盟邦德意爲中心之歐洲眞相、惟因議會開會中、又係外相自身、担當調停泰法印紛爭東京會議之重任、是故希望未能實現、玆以東京調停會議、於十一日署名、完全妥結、故决意訪歐、經上奏御裁可結果、十二日午後十時三十五分、由東京驛出發、途中參拜伊勢神宮、就訪歐之壯途、外相一行由滿洲里十七日出發、經由西伯利亞、一路赴柏林更訪問羅馬、擬四月下旬歸京、滯歐中會見希總統、意首相、將關於樞軸國家之提携强化、舉行重大會談、赴歐洲之松岡外相之一舉一動、均爲世界外交界之重大關心(圖即外相)

德政府發表

【柏林十一日國通電】德政府關於松岡外相之訪德發表說明稱 日本外相松岡洋右氏、由於德政府之要請、近日訪問柏林、稍作勾留、該外相柏林滯在中、討議三國條約機構內之關於日德意三國協力之一切問題、松岡外相、於柏林討議後、擬赴羅馬云

外務省發表

【東京十一日國通電】外務省十一日午後五時發表如左 關於三國條約成立爲與德意兩國首腦者親交換意見、並作會談、乃親訪兩國關於右外相之旅行、於三國條約締結之際三國政府業已談及因公務忙碌、致未克實現、再外相順便並視察歐洲情勢現地

△外務省方面
外務省歐亞局局長 阪本瑞男
外務大臣秘書官 加瀨俊一
外務事務官 法眼晋作
外務省調查官 長谷川進一
外交官補 野口芳雄
外務屬 草野城吉
同 船越光五郎
外務省嘱託 中西敏冦
同 西園寺公一

△陸海軍方面
陸軍大佐 永井八津次
海軍中佐 藤井茂

△使節團顧問 逢井義道
再同盟通信社特派員岡村二一氏亦同行

近衛首相代管外相之事務

【東京十一日國通電】松岡外相、定十二日首途訪歐、在此期間、由近衛首相、臨時管理外相事務、十一日閣議已正式決定、即行上奏、請御裁可、定十二日松岡外相出發後發表如左
內閣總理大臣 公爵 近衛文麿
臨時管理外務大臣事務
外務大臣 松岡洋右
出差歐洲諸國

世界無與倫比 德報評日海軍實力

【柏林十一日國通電】與德政府有特別關係之B、B、Z紙、九日社說、標題强力之日本海軍、論稱日本海軍之實力任何國亦不敢與其衝突云云如次

日本海軍、其偉大之實力爲人口稠密之本國計、確保必要之生活圈矣、過去十四年間、日本海軍之生長、對於格魯撒克遜諸國家、逐日增加危懼、日本於凡爾賽平和會議時、主張與英美協力、但於同會議時、欲實現之日本之希望、多挫折、與意大利同樣、忍嘗苦杯矣、華盛頓海軍條約期限將滿了之際、英國一面視察齊斯德國興隆、他方於埃及紛爭與意大利衝突、日本不能不脫離不當之海軍條約矣、嗣後於柏林、結實三國同盟之日德意三大國、當時業以相互之利益政治的結合爲實証矣、日本海軍之實勢力、雖不能些許文章說明之、然可與世界最强之海軍指抗、爲第一流之海軍國、任人皆知、然對其不絕增强强力之海軍、要一國、無敢冒其衝突之危險、如斯言之、日德意三國同盟終局之基礎、日本亦非立脚於强大之海軍力上、三國乃以一致宏遠之理想而結合之云

梅津司令官參拜護國英靈

東京最後公式會議 三國互簽調停條項 月餘之努力卒底於成

【東京十一日國通電】泰法國境紛爭東京調停會議最終公式會議、十一日自午後四時、在麴町永田町首相官邸大廣間舉行、出席者

△日本側 調停委員松岡外相松宮大使以下松本條約局長、齋藤南洋局長、武藤陸軍軍務局長 岡海軍軍務局長以下隨員
△泰國側 全權瓦拉旺殿下、泰那駐日泰國公使以下隨員
△法國側 全權安利駐日法大使、羅班名譽總督以下隨員

會場正面爲帝國委員席、兩側爲兩國全權團席、濟席後首由齋藤事務總長宣告開會、繼將重要公文交換於日、法、泰三國間、各已確認、調停條項以日本語爲正文、以泰法兩國語爲副文、共備三份、松岡外相瓦拉旺泰國主席全權、安利法全權、分別署名、確認調停會議成功之嚴然事實、至此所需手續、遂在友好的雰圍氣中畢事、旋由松岡外相起立、宣稱調停會議由於兩當事國之互讓精神、獲有成果、爲大東亞共榮圈內諸邦之共存共榮計眞堪祝福、以爲祝辭、泰法兩國全權旋亦先后起立對於帝國調停委員之斡旋努力、表示深甚之謝意、最後關係者一同舉杯祝福會議之成功、會議即行告終

蚌埠地區日軍 冒雪討伐殘敵

【蚌埠十一日國通電】討伐新四軍之蚌埠地區各部隊綜合戰果如左
出動回數二百二十五、交戰回數二十六、敵總兵力七百、敵遺棄屍體四百、捕虜二十、鹵獲品輕機五、小槍六十、彈藥多數

【濟南十一日國通電】三月八日商河縣東南十五公里附近侵入八路軍黨華匪約二千、日藤井討伐隊、即與中國警備隊百五十名協力、出動勦緝自午前十時、交戰歷八小時、擊潰頑敵、獲有極大戰果、敵遺棄屍體九十二、捕虜十五、鹵獲品小槍三十二、及其他多數

政府統帥部連絡懇談會

【東京十一日國通電】政府統帥部臨時連絡懇談會十一日午前九時四十分、於首相官邸招開、政府側近衛首相、東條陸相、及川海相、富田書記官長、及武藤、岡陸海兩軍務局長、統帥部側、杉山參謀總長、近藤軍令部次長等出席、關於內外諸情勢舉行懇談十時半散會

時評

人事交流之要義 化

滿洲國政府與協和會人事交流、及中央與地方極廣汎之異動、已於十日發表一部、其餘亦將於月之二十日發表矣、即由協和會轉入政府者、簡任級百三十名、委任級三百三十五名、由政府轉入協和會者、簡任級以下共四十名、依政府之斡旋、協和會轉入特殊會社者、亦有三十名、可謂大量之人事交流、爲從來所未有、而其要義果安在耶試申述之

夫滿洲國政府與協和會、同屬國家機構、表裡一體、協力一致、並非對立機關、亦非從屬機關、無論官吏會務職員、均爲建國精神之最高熱烈體得者、故就本質上言之、實係二而一、一而二、無稍差異者也、不過機關既獨立、職員又劃分、久而久之、相競摩擦、或將不免爲預防此弊、故使之大量交流、不但彼此可以融洽、并對各自之職務、亦可以有調和性、裨益國政之運用、良非淺鮮、況丁此非常時局、爲完成高度國防國家、固不可不確立總力體制、爲產業開發、民生安定、與農大計亦非整備協力體制不可、舉凡官民上下、俱應如是、何況政府與協和會、同屬國家機構爲國家二大支柱、又焉可不結成總力而協力乎、今兩者間實行大量人事交流、正所以結成總力而協力奉公國家也、且以會務職員任爲政府官吏、則變更其環境、注入新氣味既明瞭政府之施策眞相、必能加深認識與理解、因之養成優秀之官吏、其貢獻於建國聖業、愈將百尺竿頭、更進一步矣、如政府官吏轉爲會務職員、則以其爲政之閱歷、復修得新的體驗、努力從事於會務、而愈可徹底實現政府與協和會表裏一體關係焉

總而言之、此次滿洲國政府與協和會大量人事交流、不僅强化兩者間之一體關係、并因之確立總力協力體制於國家凡百施策、以及完成國防國家態勢、皆得以總力協力行之、則收預想外之成果、蓋可操左券以俟之也、於政府與協和會大量人事交流同時、且實行中央地方人事異動、或自中央而之地方、或自地方而之中央、又或地方與地方間、彼此調遷、時因地因人因事而制其宜、互相輪轉、於量材器使之餘更因適應之機、且各得盡其所長、揮其敏腕、藉於王道之實諦、克期卓著之績效亦可斷言者也、孔子曰、文武之政佈在方策、其人存、則其政擧、其人亡、則其政息、又曰、人道敏政、地道敏樹、夫政也者、蒲盧也、是皆言爲政在人之根本原則、故治國者、莫不以選賢任能爲本、滿洲國自建國以還、即置重於機構之整備、曾迭經加以改革、力謀陣容之刷新、亦隨時有人事之更易、此次更實行政府與協和會之大量人事交流、且亘及中央地方間之廣汎異動、殊得爲政在人之道、猶合選賢任能之旨、又不僅强化政府與協和會一體關係、確立總力協力體制已也、郅治之隆、可期而待、茲當仕版一新之際、行見其大展鴻猷、如何福國、如何利民、必將一一實現、爰陳其意、不禁翹企之至

泰法印國境紛爭史

【東京十一日國通電】泰法印紛爭由日本調停解決、兩國國境、亦轉換和平、蜂起民族此失地回復要求之實件爲何、意識之泰國、昨年十月發出失地回復聲明、始惹起今次紛爭 玆錄紛爭之歷史

兩國紛爭之起因頗遠、且甚複雜、泰國所謂之失地、按泰印之失地國觀之、即東浦寨安南一部、老撾之三地方、乃跨有現法印大半之廣汎失地、自十七世紀、約歷二世紀、泰國勢力、即延至此等地方、然來侵略印度支那之法國、隨時伸張爪牙、十九世紀中葉、侵略交趾支那、法國繼以東浦寨爲保護國、至一八六七年、泰國無奈承認之、泰國失地、由斯起首、繼於一八八八年、東京赫族之掠奪事件勃發、東京老撾國境八萬平方公里之地域、亦被法占領矣、此係二次失地、由斯法國、逐步伸張勢力、一八九三年、與法國衝突泰國敗退、則湄公河左岸之老撾全領、均爲法國主權矣、嗣後、老猾法國、更以泰國賠償金不付之理由、爲由强達堡里撤兵、一九〇四年、泰國遂割讓琅勃剌邦、巴克塞北方、一九〇七年、希索赫市、亦遭同樣之運命矣

嗣後由馬來半島、緬甸方面擁來之英國勢力、與由法印刻刻壓迫之法勢力、兩相對峙遂得存續獨立、泰國之失地回復爲國民的願望、其上流知識者向政府方面、力說國恥史、一心一意期待回復失地、厥後一九三二年、成立立憲革命以來邁進國政改革、於鑾本首相之下、力圖一致團結、伸張國權充實國力、時適勃發第二次世界大戰、法本國即時敗退泰國乘此好機、毅然蹶起大戰勃發後、宛如延期批准之不可侵條約、因此兩國關係、急速惡化泰國動員預備兵、法印由東京地方、使安南兵外人部隊南下以企堅固國境、由斯周圍情勢逐漸緊張、其最大刺戟、即昨年九月、日本軍之進日駐法印泰民衆之失地回復熱、業達至極度、九月十三日泰國政府、向法提出左記要求

一、以湄公河最深部爲國境河中島四十餘爲泰領
二、琅勃剌邦、巴克塞二地方割讓與泰國
三、泰族居住之老撾、法印政府加以適宜保護、若感觸困難時、則割讓與泰國

然法國、斷然拒絕此要求、法國毫不割讓土地與泰國、云云之强硬聲明、乃維査也政府十月十七日所發表、接受法國拒絕回答之泰政府、畢本首相、再度提出要求、十月二十一日、向國民廣播宣呼「斷乎遂行戰爭」矣、曼谷熱血之青年男女、於市街舉行宣傳、新聞揭載反法印記事煽動民衆、十一月二十三日夜泰軍欲占領東浦寨國境之保裴特、於國境河內架橋中、法印部長、開始砲擊、如斯泰軍之機關鎗隊、即行應戰、則泰法印開始正面衝突矣、自此日至本年一月二十八日停戰時兩國完全爲交戰狀態云

紐約市交通大罷業 爲廿五年來所未有

【紐約十一日國通電】美國各地罷業之擴大、實使政府無所措手、此番廿五年來最初之交通大罷業、十日朝勃發於紐約、即爲曼哈丹、易茲兩區住民八十七萬五千名代步之二十七路線公共汽車乘務員、十日午前五時、一齊開始同盟罷業、廿六百名制服警官出動、包圍各路線及公司所屬十二車庫、一方面該公司使用人五百名、更要求增加工銀二成五、及改善其他勞働條件

泰國與中華民國 成立通信協定

【曼谷十一日國通電】關於中華民國與泰國締結通信協定、日來華中電氣通信會社々長福田耕與泰國郵電局長柯比特氏、間進行折衝中、七日協定成立、當日簽字完了、再泰國與中華民國間之成立協定、以此次之通信協定爲嚆矢、此協定成立、深有意義、再華中電氣通信會社、當該締結之際、以五粁短波無電放送機向泰國送出、八日午後於薩爾典放送局、舉行贈呈式云

駐日德大使通過新京

【新京十一日電】駐日德大使歐特氏爲向本國報告並陳述最近之極東情勢、取道西伯利亞、就歸國之途、十日午後十時十六分抵新京、與德公使及德公使館員歡談後、即換乘同十時四十分發列車赴哈爾濱、德公使亦與之同行至哈爾濱云

亞總督歸還協議防衛問題

【維査也十一日國通電】法領亞爾翟利亞總督亞布利爾提督、十日午後抵維査也、立會見達爾蘭副總理、總督之歸還維査也、最近相信與威幹將軍之歸還維査也相關聯、頗爲各方關心、維査也政府、召還此等植民地最高當局、似徹底的討議法植民地帝國防衛問題云

中國各慶地祝陸軍記念日

【南京十一日國通電】歡迎陸軍記念日之在南京各部隊、及在留民、追憶往事、舉行諸行事、在留民、午前九時、遙拜靖國神社、日俄戰役戰歿勇士英靈、感謝默禱講演映畫、更有陸軍軍樂隊之勇壯市中行進等、以渡過此聖戰下有意義之記念日云

【北京十一日國通電】陸軍紀念日、北京居留民團、在鄉軍人等、共同主辦祝典、午前十時半、於東站練兵場舉行、最高指揮官以下軍官民多數參列、分列式與閱兵、足表現地同胞之氣槪云

【上海十一日國通電】當聖戰下第三十六次陸軍紀念日、上海、午前十時、由現在部隊下士官展開高等馬術競技、劍術等之勇壯妙技、午後舉行各種慰問演藝等

滿洲國高文考試 十一日起一齊開始

【新京十一日電】文官令改正後最初之高等文官考試、第一次筆記試驗、自十一日至十三日三日間、在全國一齊開始、今次之應試總數、爲二二四一名、四月八日頃、發表第一次及格者、更自同十八日、至五月一日於總務廳、施行第二次常識考查(口述)再及格決定發表預五定月八日頃云

【新京十一日國通電】康德八年度行政科高等文官普通及特別適格登格考試及薦任技術官、教官普通及特別適格登格銓衡、自十一日起至十三日全國一齊開始、本年度考試者別及民族別如左
△行政科
適格考試六六、特別適格考試八六、合格考試九三、特別登格銓衡一一、登格銓衡一〇七、特別適格銓衡三五、特別適格登格考試一〇二
△技術官
登格銓衡五〇八
△敎官
登格銓衡四六、特別登格銓衡三八七、日本人一三一七、鮮人七二、蒙古人九、台灣人六
滿人八三七、日本人一、三一七、鮮人七二、蒙古人九、台灣人六

英國戰時經濟危殆 祇有依存美國而已

歐戰既起、德國軍連戰連勝、終使法國白旗高懸、締結城下之盟、但法國這一敗、英國所受的打擊之大、殊出吾人的想像以上、並且又因法國這一敗英國在歐洲宇宙間、已陷於孤立無援的狀態中、與前次世界大戰、法國、俄國、意大利等爲同盟國、北歐諸國與荷蘭等爲中立國的情形相比較、前後極度懸殊、在其戰略上的不利固無論矣、例如英國的戰時經濟、早已發生破綻今日的戰爭既然是國家總力戰、其全盤的經濟、如果一旦發生破綻、於其戰爭的進行上、當然要受致命的打擊、我們看看主要產業部門等的實情大體如左

△製鋼業 英國的製鋼能力年產爲一千五百萬噸、而其原料、大體皆依存於歐洲諸國供給、僅這一點則英國製鋼業、便受着很深刻的打擊、觀其一九三九年度的實績、在銑鐵、總生產數量中、達四一%爲輸入鑛石、且其輸入鑛石中以瑞典、挪威的兩國供給數量爲最多、該兩國在輸入鑛石總額中占三三%、但現在此等的供給地、已經完全與英國絕緣了、次此兩國的供給數量、乃爲西班牙及北非洲、但是由於意大利的參加、西非兩地的供給輸入、漸感困難、其他如由比利時及法國所輸入的鐵鑛石並屑鐵、亦被杜絕此在英國、實在稱得起是個重大的問題、這些惡劣的條件、英國製鐵業應受相當的影響、但現下尚無何等的變化、這種未致變化的原因、我們殊有研究的必要即(一)英國國內尚貯藏豐富的原料(二)澈底的回收國內屑鐵、並儘量利用之、盖向來英國的製鐵業、利用屑鐵能率殊高、在製鋼原料中、達百分之五六、爲利用屑鐵、英國於戰爭勃發同時、便着手回收游離不用的惡劣機械、作爲屑鐵使用之、繼由公園的鐵欄干以至建築物中的鐵筋鐵骨都作爲屑鐵利用之由於此種原因、故英國的製鐵業、尚能維持目前的業績、但這種情形恐難維持多久、英國政府鑑及周圍情形惡劣、他的對策、則儘可能的屬望於加拿大及印度方面的製鐵業、不過結局、決無若何的屬望、那末、他祇得依賴美國的巨大製鐵能力、在一九四〇年的上半期、英國由美國買到屑鐵達四十五萬九千四百四十九噸、即對前年同期的十五萬四千四百一噸約達三倍、又同年六月由英國輸入的鋼鐵數量、達二十六萬二千七噸、由前月十九萬四千七百四十四噸觀之、約激增至五成、又據美國雜誌所報、在七月、英國的遺美物資購入國與在美商社間成立契約、今後決經長期的由美國向英每週供給十五萬噸鋼鐵、總之英國因爲戰爭所得不到的一鋼鐵原料、即將完全仰給於美國了

△石炭業 占英國輸出業大宗的石炭業、亦遭受極大的打擊、在一九三八年、英國向瑞典丹麥、挪威、諸國輸出的石炭、約達八百噸、以石炭代價則由該等諸國內輸入國內所必要的木材、但現在這種重要的互相關係、已告絕斷、同時英國的輸出販路、亦行喪失、生產因而大告減退、於是所激增的石炭鑛夫失業問題、便發生了出來、又關於木材供給地亦祇得仰賴遠方的加拿大與美國輸入了

△石油問題 在一九三八年、英國的石油輸入數量、爲一千一百七十萬噸、其中由美國及南美諸國輸入者約達七百六十萬噸、其餘約四百萬噸則爲伊國、同時此均須經由地[illegible]者但由於意大利之參戰、經由地中海的石油已發生困難、尤其由於法國之屈伏於德國的結果、由伊拉克的油送管、不但不能出於英領巴烈斯坦、且不能利用於法領的敍里亞矣、他爲彌補這些方面的石油供給之斷絕、也祇有强化美國石油的輸入、並且泰晤士河畔的製油工場、受德國空軍猛炸的今日、當然祇有期待美國供給之一途

△製鋁工業 英國製鋁工業其原料的苦土、主爲仰給於法國、一九三八年的英國苦土輸入數量爲二十四萬九千噸、其中由法國輸入者二十萬八千噸、實占全體百分之八三、但現在已完全杜絕矣、其打擊之大、吾人可想像知之、故英國急速開始回收鋁製廢品運動、但此乃有一定的限度、於是便得仰賴大於法國及匈牙利的美國了、他爲多量供給計不但利用船隻由美國輸入、且利用飛機輸入

△航空機製造工業 航空機製造工業的狀況、吾人殊不明瞭的探悉、據英國政府的宣傳這種工業由於急激的進步、其質與量、凌駕德國之日已不遠矣云云、他們的主張尤其注全力於加拿大的飛機製造工業上、惟吾人以爲英國所以敢這樣誣欲空軍實力之充實者、其最大的原因、乃是由於已確保美國的供給之故、我們更須知道美國供給英國飛機、較戰爭開始前、已開始大量的援助了

△食糧問題 由於戰局的急迫、英國的食糧問題、亦從然深刻化了、例如食糧供給國的丹麥、荷蘭、相繼投降於德國陣營中、結果、他的食糧配給限制、亦加速度的强化、但仍是不足、故祇有仰賴各地屬領並美國的大量供給

新加坡英海軍當局 通告住民準備撤退

【新加坡十一日國通電】英軍事當局十日對新加坡東海岸及西海岸二百平方海里地域內住民通告、萬一新加坡受海上攻擊時此地域必爲戰鬪區域、命準備撤退矣、而三月六日開始之英領馬來之防衛演習、對假裝攻擊軍極力調整陸海空軍一般市民之共同防衛力矣

荷印政廳派分 對日出口品

【巴達維亞十一日國通電】荷印政廳、爲阻止對德國之間接交易、已自二月十五日施實新出口統制迄三月八日乃將對日出口商品之派分決定額通告日本領事館、對日出口一個月派分量之一部如次(單位噸)

椰子實一〇〇〇、棕油八〇、棕實四〇、苧麻子五〇、胡椒二五、烟草四〇、茶一六右記派分量、係根據非常時之過去需要量而決定者、翌自三月一日實施、右記派分量係暫定措置、與現正舉行之日荷經濟交涉無關

荷印政府禁止 船員下船

【巴達維亞十一日國通電】荷印政廳、九日鑑於現下之國際情勢、布告今後商船船員之下船、一切禁止如次 商船均有爲海軍補助艦艇之性質、今後一切商船之乘組員、不問其階級如何一切禁止下船、但許可換船、再最近以船舶不足、自下月起預定解放駛往美國西海岸、及加拿大丸船舶之部、使專載錫膠皮等云

泰國內務部新設事務局

【曼谷十一日國通電】泰國政府、今次決定於內務部內、新設印度支那事務局四月開始事務、初代局長決定內務次官沙克弟遜格拉姆氏

美國巡洋艦開到菲律賓

【馬尼拉十一日國通電】美海軍輕巡洋艦特列頓號(七、〇五〇噸)八日開到菲律賓、該艦與已屬亞細亞艦隊之辛其那馬布赫得兩號爲同型、由斯菲島所有美艦計四隻

求子有方
還春有術
這都是科學的萬能 可就把這青春不再來的學說給打倒了

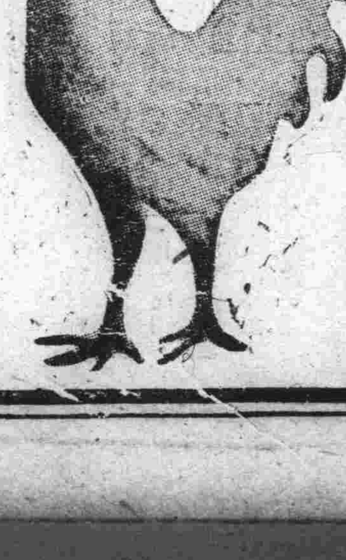

看這雄雞雄馬剔去了他的睾丸其生殖機能立刻消失雄雞的冠亦即委縮牝的馬把那雄威頓減這就是

割去了他的生殖線 減消了他的生殖活爾蒙
凱輯氏補腎良藥 勃而興 內含有多量生殖活爾蒙所以才能調整强化人的生殖機能增加了男性的活爾蒙
勃而興
有意想不到的 却病這樣快 是活爾蒙的効力
有意想不到的 頹唐能還少 是活爾蒙的効力
有意想不到的 服後能立子 是活爾蒙的効力
有意想不到的 性交生快感 是活爾蒙的効力

補腎聖藥 勃而興
用功 補腎壯陽 添精益髓 發育生殖 鞏固機能
主治 少年早婚 房勞過度 滑精早洩 陽萎不舉
凡由破身太早 手淫爲害 以致滑精遺精 精冷精稀 子嗣缺乏 交換乏味 性慾苦悶 生趣索然 腰酸背痛 四肢乏力等症 可急服勃而興藥片立能恢復健康 添精益髓 賦爲補腎一仙丹也
◆價目每瓶大洋一元六角
國內外各藥房均有分售
總發行 吉林省河北大街 濱江道外五道街 黑龍江省南大街 泰華西藥商行

充實地方政治陣容
運用調和之國政
協和會調出會員千餘名

政府協和會 人事交流

【新京十一日電】爲完成高度國防國家而實行之政府協和會人事交流，十日業已發令，更於二十日前後實行第二次之人事交流，按此次人事交流達五百名之多，且協和會職員調往政府者多半任職於第一線省縣旗，以圖地方行政陣容之充實整備，意義極爲深遠，滿洲國政治之特殊實相，已完全表現矣，蓋以前協和會與政府之職分淺行上，一部對地方略有摩擦，今將有實踐手腕的協和會職員吸收於地方行政府自可解消互相調和之國政運用可期而待，此二大支柱貢獻於第二建國大業之達成，殊非淺鮮云

【新京十一日電】協和會因此次與政府之人事交流及義勇奉公隊總監部並青少年團總監部之新設，向政府調轉者四百七十名，加以義勇奉公隊青少年團要員七百卅名，合計轉出一千二百名，結果會務職員約減少三分之二，中央本部亟謀對策，依據會務機構改組及運動方式轉換，研討打開難局之途，從事調整部內人事至於會務機構之改組方針，係以中央本部爲企劃指導機關，中央本部將現在之部員囑託三百五十名減削八十名，省本部減削由五名至十名，除調轉政府尚餘二百名內外，將其派於縣本部以期強化其陣容，關於運動方法之轉換，廓清以往僅如會務職員運動之感，俾以會員全體之總力而運動，克服人員不足，期會運動之進展

滿洲帝國馬術協會主辦之騎狩大會，計有梅津關東軍司令官以次將星參加者達百七十餘名，午前九時於建國忠靈廟前集合，騎馬沿雪路赴國都南郊清明村午前十時三十分，午後一時三十分兩次狩獵(圖抱獲物展笑之(自右起)社福軍少將，梅津軍司令官)

佐々少將抵日

【長崎十一日國通電】率○○健兒，於華南江南作戰留赫々武勳之佐佐眞之助陸軍少將(久留米市出身)因轉補西部軍參謀長，乘十日午後一時四十分日華連絡船上海丸抵長崎，歸還別後一年間之故國矣

西尾大將搭機歸國

【南京十一日國通電】支那派遣軍總司令官，自昭和十四年十月一日派遣軍總司令部編成以來，約一年半負建設東亞新秩序最高指揮之任之西尾壽造大將，十日午前十時半於遺有赫赫武勳之南京，由空路就歸還之途云

無結果而休會之渝參政會

【上海十一日國通電】重慶參政會，因審議未了案件堆積如山，故延長會期又於九日開會，就政府提案議論紛紜，莫衷一是，結局將諸案委於委員附議，第一期第一次大會休會

蔣於參政會演說 望中共悛悔前非

【香港十一日國通電】中央社重慶電發表，六日參政會，蔣介石演說續報，要旨如左，我等現當大敵當前，敵軍深入，實爲中國歷史上空前慘事，此際中共倘翻然悔悟，悛改過去行動，不以第十八集團軍爲自己黨私有軍，箝制友軍，防害抗戰，彼等自動取消民國二十六年(一九三七年)九月宣言之對三民主義運動暴動沒收土地等赤化政策，而實行將赤化地區紅軍編入國民革命軍原則，服從軍事委員會命令與計畫，中共團軍隊集中指定區域，再担任抗戰任務，我等對於此，唯望彼等實行自己之宣言，參政會及全國一致，擁護之抗戰建國綱領，再第十八集團軍將依，徹底反省，應以國家民族爲重，打破黨派觀念，服從軍令軍規，就指定任務與地區，再我等就中共提出條件中之停止徵發，撤退華中勦共軍，對全國共產軍進行，即時停止三條一言，我政府與國民，唯有一致對日抗戰，不忍再有所謂勦共軍事行動出現，勦共之名詞，亦不願再現於我等歷史上，彼等倘遵守使命從法，勿再襲擊友軍，中停徵發行爲，則我政府必一視同人，加以愛護，反之，彼如違抗命令破壞軍規，防碍抗戰之新四軍，爲國家利益抗戰勝利計，惟必消滅，以奉我等抗戰建國天職，我等望中共參政會員容納全國一致民意機關之參政會勸告共赴國難，俾全國結抗戰精神無遺憾(圖爲蔣介石)

朱德駁蔣之演說 延安反渝益激化

【香港十一日國通電】重慶第十八集團軍總司令朱德，九日午後於延安舉行大規模閱兵式，於將士前反駁參政會之蔣介石報告演說，闡明中共抗戰態度，訓示共產軍之歷史的使命，又訊延安定於近日開民衆大會，對重慶作一大示威運動，據重慶政府觀測，幹部會議之結果，中共今後對內外政策有顯著變化，彼之反重慶的行動，益將積極化矣

中共幹部會議

【香港十一日國通電】據重慶電中共中央部，九日朝假延安招開最高幹部臨時緊急會議，由朱德，毛澤東，張聞天，秦邦憲以下幹部出席，以蔣介石於此次參政會大會所表明對中共問題最後的態度爲契機，對政治軍事黨務三部門作重要協議云

人民戰線參政員鄒韜奮辭職

【香港十一日國通電】據重慶來電，中國最大之左翼出版業者生活書店經理，人民戰線派，國民參政員鄒韜奮，因蔣共關係惡化，及對於壓迫左翼出版，於二日開國民參政會期中，突對該會主席提出參政員辭表，脫離重慶，因中共參政員之不出席，湊巧有波及人民戰線派參政員之可能性，頗值重視云

巴達維亞英領勸告準備食料

【紐約十一日國通電】據巴達維亞美聯電，爲防備突發事件英國領事，勸告僑居荷印之英人，常備罐頭，食料品，汽油，及家庭用品等，並力行節約，關於上記事項，聲稱只是警戒手段，多數之僑居英人，仍有居留該地之意向云

小林前台灣總督抵東京

【東京十一日國通電】作三週間視察華南前線海南島之前台灣總督小林濟造大將，乘十日午後二時二十五分特急富士歸京矣

菲島新機場竣工

【馬尼拉十一日國通電】呂宋島北海岸要地亞巴里之飛機場頃已落成，再當局言亞巴里南方八〇公里土克勞亦建設新飛機場決於最近開工

武器貸予案已經成熟 簽署即可讓渡

【紐約十一日國通電】武器貸與案八日通過上院，下院承認上院之修正，倘經大總統署名即可成立，十日紐約泰晤士報華盛頓電，論述如左

若大總統在十日內，對武器貸與案署名完了則陸海軍當局將採取使該法發生效力之措置，尤以海軍當局作該法實行機關之先驅，在府與大總統之標限規定範圍內，實行向英國及其他諸國賣却，讓渡，交換，貸與，或處分武器彈藥，飛機，艦船，因英國最需要巡洋艦，擬觀美國將讓渡歐馬華級(七〇五〇噸)之艦般(包含巡洋艦)現在就役中之歐馬華，拉列，康哥特，內母夫斯，馬布爾，黑德，美爾拉基，德魯特，特林頓，利基門德，新西拿第級巡洋艦，現已準備完訖，惟俟命令一下，即可開始行動，又新型驅逐艦，雖不能讓渡，但至少於最近將讓渡英國驅逐艦數隻，讓渡時，在英海軍造船所實行交接，於不再行使時，讓渡五十隻驅逐艦交易，先送到巴拿馬後，再向英本國輸送之迂迴方法云

意報斥美爲戰爭挑發者

【羅馬十一日國通電】J、D、E報主筆蓋達氏，十日著「戰爭之挑發者」論說，論武器貸與案通過上院後，即入參戰體制之美國外交政策，大旨如左

羅斯福大總統之政策，明係美國之開始戰爭行爲放棄美國傳統的外交政策世界和平再來時老大之美戰時產業，則失其得意恐陷於財政社會的破滅，因時歐洲及亞細亞諸國，因美國好戰政策，其生命的權益仍受之脅威，永不惟對彼等之好戰態度，而且在世界人類，即在美國國民亦負有重大責任，美之援英決不能滿足，其不充分之援助，反因或等逆封鎖使之弱體化據意大利專家觀測現下美國生產力，旣援英弃以集中全產業進行自國國防計畫殊欠充足

「以武力始以武力終」 意否認對希停戰說

【羅馬十一日國通電】意官方否認最近英美方面頻傳之意希兩國停戰說，言明爲貫徹目的，始終繼續戰爭之意思，於希臘戰線戰之英美方面宣傳，洵爲奇異，意希停戰，除以「砲火開始，砲火終了」以外，不得解決，據傳希臘倘能受諾客歲十月意大利對希臘最後的條件，或能實行停戰云云，然其和平之根本條件乃希臘將來對意大利國策進行，不預以障碍是也

全滿傷痍軍人會誕生 國都舉行發會式

【新京十一日電】滿洲國傷痍軍人會，於深有意義之三月十日陸軍紀念日，新京本部以及各省支部一齊舉行發會式於壟戰下宣揚後方意氣再起奉公，斯日也，國都舉行之本部發會式，自午後二時於治安部大講堂由關東軍本村參謀長武部總務長官，于治安部大臣直木軍人後援會長，各部次長及其他日滿軍官民，以及傷痍軍人滿航運航科長，原田大尉等國都日滿兩國傷痍軍人多數出席，盛大開會，由傷痍軍人代表原田大尉推戴澁谷治安部次長爲會長，谷口同警務司長爲副會長嗣後由澁谷會長委囑役員會長致式辭，並有本村關東軍參謀長，直木軍人後援會長，來賓祝辭，披露祝電後由木村關東軍參謀長發聲三呼滿洲國萬歲于治安部大臣發聲三呼日本帝國萬歲直木軍人後援會長發聲三呼滿洲傷痍軍會萬入歲閉式

政府協和會廣範圍 「人事交流異動續誌」

(接十一日第七面)

濱江省長官房計畫科長 永坂 孝一
任省參事官(二)
命濱江省長官房勤務
濱江省長官房地方科長 渥美 洋
任總務廳參事官(二)
濱江省長官房庶務科長 金丸 徹
任省參事官(二)
命龍江省長官房總務科長
龍江省長官房地方科長 三浦 清治
命龍江省長官房財務科長
龍江省開拓廳拓殖科長 額田幸三郎
命龍江省開拓科長
龍江省開拓廳工商科長 田中 久之
命龍江省開拓廳商工科長
熱河省長官房庶務科長 廣尾 廉三
任省參事官(二)
命熱河省長官房總務科長 森山 誠之
任省理事官(二)
命熱河省長官房人事科長
熱河省民生廳勞務科長 赤松 有三

命熱河省長官房財務科長
熱河省實業廳土木科長 岸本 義男
命熱河省實業廳建設科長
熱河省長官房地方科長 正田四三男
任省參事官(三)
命錦州省長官房勤務，監察担當)
錦州省長官房庶務科長 久原 明
任省參事官(二)
命錦州省長官房總務科長
錦州省長官房(參事官) 濱尾 卓二
任省理事官(二)
命錦州省長官房人事科長
錦州省長官房計畫科長 河口 登
任總務廳參事官(二)
錦州省長官房地方科長 佐治 誠吉
任省參事官(二)
命興安東省長 官房總務科長
安東省長官房庶務科長 大島 一男
任參事官(二)
命安東省長官房總務科長
安東省土木廳土木科長 若野 忠正
命安東省長官房計畫科長 佐藤 敬榮

任市理事官(三)
命安東市庶務科長
間島省長官房庶務科長 淺子 英
任省參事官(二)
命間島省長官房總務科長
三江省警務廳特務科長 上村洋平太
命間島省長官房人事科長
間島省長官房土木科長 佐藤 清見
命間島省開拓廳建設科長
間島省長官房會計科長 武田 黨
任總務廳事務官(二)
命總務廳官房勤務
三江省長官房庶務科長 梁田正次郎
任省參事官(二)
命三江省長官房總務科長
三江省民生廳地方科長 山岸金三郎
命三江省長官房財務科長
三江省開拓廳工商科長 久保田設司
命三江省開拓商工科長
三江省開拓廳土木科長 奧村 勝
命三江省開拓廳建設科長
三江省長官房會計科長 屋宮 爲利
任省參事官(二)
命三江省長官房勤務
通化省長官房庶務科長 佐藤 達男
任省參事官(二)
命通化省長官房總務科長
通化省民生廳工商科長 渡邊政之助

命通化省實業廳商工科長
通化省民生廳農林科長 田中 禮孝
命通化省實業廳農務科長
通化省民生廳土木科長 太田 哲夫
命通化省實業廳建設科長
牡丹江省長官房庶務科長 戶倉 勝人
任省參事官(一)
命牡丹江省長官房總務 科長
牡丹江省事務官 宮下 利一
任省理事官(三)
命牡丹江省長官房人事 科長
牡丹江省長官房企畫科長 宮本 直
命牡丹江省長官房財 務科長
牡丹江省開拓廳土木科長 坪 恒照
命牡丹江省開拓廳建設 科長
牡丹江省長官房會計科長 土屋 誠夫
任總務廳事務官(三)
命總務廳官房勤務
東安省長官房庶務科長 山代千代藏
任省參事官(二)
命東安省長官房總務科長
東安省長官房會計科長 豐田 實
命東安省長官房財務科長
東安省開拓廳土木科長 今井 武夫
命東安省開拓廳建設科長
北安省長官房庶務科長 岩崎 久男
任省參事官(二)
命北安省長官房總務科長

北安省民生廳地方科長 神田重太郎
命北安省長官房財務科長
北安省警務廳警務科長 萩原 四郎
命北安省長官房人事科長
北安省開拓廳土木科長 金山 直藏
命北安省開拓廳建設科長
北安省長官房會計科長 白石 智彥
任總務廳事務官(二)
興安東省長官房地方科長 西脇 弘康
命興安東省長官房財務科長
命總務廳官房勤務
興安東省長官房庶務科長 西島 寬
任總務廳參事官(二)
興安南省長官房庶務科長 高橋 清
任省參事官(二)
命興安南省長 官房總務科長
興安南省長官房地方科長 緒方 秀夫
命興安南省長官房人事科長
林野局事務官久米芳太郎
任省理事官(二)
命興安南省長官房財務科長
興安南省民生廳土木科長 屬 秀三
任交通部技佐(二)
命水路司勤務
交通部技佐 金澤清次郎
任省技正(二)
命興安西省實業廳 建設科長
興安西省長官房庶務科長 淺野 良三
任省參事官(二)

命興安西省長官房總務科長
興安西省長官房地方科長 篠川 勝治
命興安西省長官房財務科長
興安西省民生廳土木科長 藤島 三郎
命興安西省實業廳建設科長
興安北省長官房企畫科長 五十嵐浩五郎
任省參事官(二)
命興安北省長官房總務科長
興安北省長官房企畫科長 廣川 英治
命興安北省長官房人事科長
興安北省長官房會計科長 掛場 壽治
命興安北省長官房財務科長
興農部事務官瀨崎啓太郎
任省理事官(二)
命興安北省開拓廳畜政科長
興安北省開拓廳土木科長 木津英二郎
命興安北省開拓廳建設科長
黑河省長官房庶務科長 石田 茂
任黑河省省參事官
命黑河省長官房總務科長
黑河省長官房會計科長 笠原代左武
命省長官房財務科長
黑河省開拓廳土木科長 細江 直矢
命黑河省開拓廳建設科長
間島省長官房企畫科長 阿部 守英
任總務廳參事官(薦二)
命總務廳官房勤務
通化省長官房計畫科長 阿部 金壽

任總務廳參事官(薦二)
命總務廳官房勤務
通化省長官房地方科長 石丸 三郎
任總務廳參事官(薦二)
命總務廳官房勤務
北安省長官房企畫科長兼勞務科長 大沼幹三郎
任總務廳參事官(薦二)
命總務廳官房勤務
黑河省長官房企畫科長兼勞務科長 岡 健次
任總務廳參事官(薦二)
命總務廳官房勤務
佳木斯市警務處保安科長 韓 壽增
△警正級異動
任治安部事務官(薦三)
命警務司警防科勤務
慶城縣警務科長 陳 瑤山
任治安部事務官(三)
命警務司科勤務
桓仁縣警務科長 王 啓聖
任中央警察學校教官(三)
雙遼縣警務科長 孫 庭琪
任海上警察警正(三)
開拓總局理事官
兼大使館理事官(東京駐在) 小曾根盛彥
任省理事官(二)
命北安省警務廳警務科長
賓清縣警務科長 加留部直人

任省理事官(三)
命牡丹江省警務廳警務科長
大同學院教官高橋 正孝
任省警正(三)
命吉林省警務廳勤務
寬甸縣警務科長 坂野與一郎
任省警正(三)
命安東省警務廳警防科勤務
國境警察本隊長 伊藤 次郎
任省警正(三)
命通化省警務廳勤務
海龍縣警務科附 上野喜一郎
任省警正(二)
命熱河省地方警察學校主事
(省事務官)間島省長官房 熊谷 忠雄
任省警正(三)
命熱河省警務廳警務科附
錦州省警務廳大野 政一
任省警正(二)
命錦州省警務廳警防科附
懷德縣公主嶺警察署長 車風平玄宗
任省警正(三)
命吉林省警務廳保安科附
長白縣警務科長 大山太十郎
任省警正(三)
命龍江省警務廳保安科附
依蘭縣警務科附 舟橋 任保
任省警正(三)
命濱江省警務廳警務科附

(以下接第三面)

家

巴金著　裴文年繪　(8)

第四章 靈魂底一隅 (2)

在僕婢室裏有一盞瓦油燈慘淡地發出了微弱的光，燈心上結着一個大燈花，垂下來，被燒得發聲叫，使貧窮的屋子裏更顯得黑慘々的，右邊的木板牀上躺着肥胖的僕婦張嫂，斷續的發出那粗徒的鼾聲，在左邊同樣也有一張較小的木板牀，上面坐着那十六歲的女兒鳴鳳，痴々地望着燈花

照理，在這一整天的勞苦工作之後，等太太小姐們睡好了，暫時地恢復了自己身體的自由，當然應該早々睡去才是，然而在這一些日子裏，鳴鳳似乎特別尊重這些自由的時間，她要享受牠們，她不肯輕易把牠們放過，所以她不願意早睡，她在思索，她在回想，她很安靜的，沒有誰來攪擾她，那些終日在她底耳邊響着的命令的，責罵的，聲音都消滅了

她和別的人一樣，在白日裏也戴着假面具忙碌歡笑，這時候，近來所寶貴的自由時間裏她也卸下了面具，打開了自己底內心，把秘密展露給自己看

「在這裏已經有七年了」第一個念頭就是這個，近來常々來磨難她，七年卻也是個長時期呢！她常々奇怪 這七年的生活竟這樣平淡地就過去了雖然說其間流了不少的眼淚，喫了不少的打罵，但畢竟是很平常的，流眼淚，和喫打罵已經成了她底平凡生活底點綴她認爲這無可避免的事，雖然自已不見得就願意那來是，但來了也只好忍受，世間的一切都是由一個萬能的無所不知的神明安排好了的，自已之所以到了這地步，也是命中註定的吧，這便是她底簡單的信仰而且別人告訴她的也是如此

可是在她底心裏另外有一種東西作怪，她自已也不知道有這種東西存在着，但這東西御開始活動起來了，牠給她惹起了一種渴望

「在這裏已經有七年了，轉瞬就要翻過八個年頭呢！」她雖然感覺到這種生存底單調，心裏有了感傷，像那些與她同類的女兒一樣開始悲嘆着自已底命運「大小姐在時，常和我談起歸宿，不知道我將來的歸宿在什麼地方？」她底眼前現出了茫茫的一片荒野，看不見一個光明的去處，一個熟面孔在她底眼前晃着「要是大小姐在時，還有個關心我的人，她教我許多事情，又教我讀書認字，她卻死了，好人是活不長久的！」她自語着，說到這里，淚珠迷了她底眼，她是在爲自己悲傷

這樣的生活不曉得還要過活多少時候？」她悲苦地問着自己，過去的情景帶着恐慌來了，她底記憶是這樣開始的，七年以前，也是在落雪的時候一個臉貌兇惡的中年婦人從喪失了妻子的她底父親那里領走了她，送到這公館裏來，於是聽命令，做苦事，流眼淚喫打罵便接連地來了，這一切成了她的生活底重要事象，平凡的，永遠是如此平凡的這其間她曾像別的同年紀的女兒那樣，做過一些美麗的夢，可是這些夢只一刹那間就過去了，現實威脅的統治着一切，她也曾夢想過精美的玩具，華麗的衣服，佳美的飲食，和溫暖的被窩，像她所服侍的小姐們所享受那樣，而且她甚至禱祝過那美麗的理想環境早日到來，然而日子不停地帶着她底痛苦過去了，並不會給她帶來一點新的東西，甚至新的希望也沒有

「命運喲，一切都是命中註定的喲」她拿這樣的話來安慰自己，甚至在想到吃打罵的時候，她又想着「要是我底命運是和小姐們底一樣呢？」於是她就沉溺在幻想裏，想像着自己穿了漂亮的衣服，閒懶地玩着，受着父母底撫愛，受着少爺們底崇拜，後來一個俊美的少爺來，把她娶了去，豔日地愛撫她

「沒有的事，眞是痴想」她微笑地說，似乎在責備自己「我底歸宿決不是這樣的喲！」她想到這一層又收斂了笑容臉陰沉起來

函售電影明星照片

本社專播各種照片技術精巧樣子繁多茲爲便利外埠零購並欲經銷本社照片者請匯來國幣一元即寄去全部珍貴樣品四百餘種並三寸五色照片一張三寸本色照片一張美術照片一張四寸歌曲照片一張及經銷簡章批發零購行單目錄等等下次再買就可隨意指樣定選郵票九折通用良機在邇幸勿錯過

奉天市瀋陽區大北邊二段一一四番地 學星照片社

簿記學免費函授 募集學員

小兒科專門 池田醫院 大連市西通四五 電話③六三六五番

咳嗽嗎？那就用 療息火克 啦 COUGH SYRUP

自百方之宣傳中以服用後之効果爲証明
京城 都藥房淋藥
羅患十年以上的淋病扇赤白帶 內服僅三日見奇效 世界獨特的秘藥 男女諸位 請速購服早登彼岸
嘖々好評 藥價 二円·四円·八円 一人痊癒·八円即足
◇本藥非能一時止濃日後而再發的流行藥
◇亦非從來的白檀油服後僅一日間保能奏効 如不奏効者持殘藥而退藥價(但只限八円者)
◇本藥爲豫防絶妙之聖藥
特許責任製造本舖 京城驛前(蓬萊町一ノ七) 合資會社 都藥房
全滿各藥店均有
責任專賣所 大連市常盤町三八 (連鎖街交番橫) 井上喜保堂 電③一八二·③一八二二

淋疾非絶不治之病
病者決勿遲疑治療良機
塩野版 五淋拿根 片
包裝 二〇片 一〇〇片 五〇〇片
對於淋疾能發揮化学療法之本領得以完全治癒之
製造兼總發售處 塩野義商店 大阪市東區道修町三丁目
滿洲總代理店 塩野義藥品株式會社 奉天市大和區協和街五段四號
SU-B¾1

精竭腎虧 其能久乎？
古語云……「男以精爲貴，女以血爲本」。精壯力健，血固經盈，始能眞正享受閨房艶福，人生榮趣。不然，雖有巨萬財產與高貴地位，亦無半點意義。
「欲不老」係由世稱繁殖素之維他命E製劑，復以性荷耳們腦下垂體前葉爲母體，功能增進造精產血機能，男子服之，精壯力健，百戰不倦，女子服之，月事順調，不感疲勞。舉凡性的機能退化以及月經不順等症，服之効驗尤爲神確。
主治効能 返老留顏 活躍細胞 產生精力 改造腎囊 滋潤精血 調整天癸 疲勞倦怠 全身乏力
精力之泉 欲不老 ユベラ
包裝(七五〇〇粒)
總批發處 奉天市大和區青葉町 株式會社 田邊商店

（接第二面人事異動）

任省警正（三）
黑河省警正 佐藤 友三
命錦州省警務廳保安科附
三江省警務廳保安科附 井坂 斗榮
命奉天省警務廳保安科附（三）
國境警察本隊長 北島 政喜
命錦州省地方警察學校主事（三）
省警正 中津 武人
命安東省警務廳保安科附（三）
省警正 土井 太郎
命牡丹江省警務廳保安科附（三）
省警正 乘石重太郎
命通化省警務廳警防科附（三）
濱江省地方警察學校教官 津田 斌夫
命橫道河子地方警察學校主事（三）
省警正 松島 友治
命安東市警務處經濟保安科長
任市警正（三）
總務廳事務官 濱田 陽三
命營口市警務處經濟保安科長
任市警正（三）
省警正 小笠原盛志
命牡丹江市警務處警防科長
任市警正（三）
省警正 空閑 俊範

任市警正（三）
命錦州市警務處經濟保安科長
省警正 秋吉 員磨
任縣警正（三）
命寬甸縣警務科長
省警正 篠崎 巖
任縣警正（三）
命興隆縣警務科長
省警正 植松正三貞
任縣警正（三）
命懷德縣公主嶺警察署長
黑河省警正 征本正太郎
任縣警正（三）
命依蘭縣警務科附
省事務官 引地 章
中央警察學校教授 西江 照男
任縣警正（三）
命賓縣縣警務科長
縣警正 天內淺五郎
任縣警正（三）
命遼陽縣警務科附
縣警正 坂本一辰雄
任縣警正（三）
命錦西縣警務科長
縣警正 鳥畑 壽吉
任縣警正（三）
命樺甸縣警務科長
縣警正 加藤 角市
任縣警正（三）
命富錦縣警務科長
省警正 甲斐 寅藏
任旗警正（三）
命喀喇沁中旗警務科長
縣警正 神田 秉一
任旗警正（三）
命科爾沁右翼前旗警務科長
黑河省警正 倉地 章
任旗警正（三）

命吐默特中旗警務科長
省警正 草間 幸作
任市警正（三）
命奉天市警察局保安科長
省警正 小川義太郎
任市警正（三）
命哈爾濱市警察局經濟保安科附
總務廳事務官 伊藤 義雄
任市警正（三）
命首都警察廳經濟保安科附
吐默特中旗警務科長 串山 精一
依願免職
治安部技佐 瀧川五一郎
任市技正（三）
命首都警察廳建築工場科長
技佐 釜邑 榮夫
任市技佐（二）
命奉天市警察局保安科附
市警正（齊齊哈爾警務處特務科長） 堤 金銖
任黑河省警正（三）
縣警正（遼陽縣警務科附） 新妻仙重郎
任黑河省警正（三）
縣警正（雙遼縣警務科附） 渡邊 均
任黑河省警正（三）
省警正 山崎久太郎
休職
任縣警正（三） 田中 美之
任省警正（二）
命奉天省警務廳警務科附
省警正 森田 正
任治安部事務官（三）
命警務司經濟保安科附
縣警正 葛 寅
任省理事官（三）
命熱河省警務廳保安科長

省警正 劍 作春
任省理事官（三）
命北安省警務廳保安科長
縣警正 齊 長福
任警察局警正（三）
命奉天警察局北關警察署長
縣警正 沈 玉昌
任警察局警正（三）
命奉天警察局保安科長
警察局警正 戚 慶之
任警察局警正（三）
命奉天警察局北市場警察署長
黑河省警正 王 光溥
任省警正（三）
命吉林省警務廳教養督察科附
旗警正 郭 森
任黑河省警正（三）
命警務廳警務科附
市警正 徐 明遠
任縣警正（三）
命農安縣警務科長
中央警察學校教授 王 集勳
任縣警正（三）
命海龍縣警務科長
警察局技佐 紀 德育
任縣警正（三）
命洮南縣警務科長
縣警正 封 永恩
任縣警正（三）
命海倫縣警務科長
縣警正 劉 寅祿
任縣警正（三）
命義縣警務科長
縣警正 主 元魁
任縣警正（三）
命彰武縣警務科長
縣警正 馬 幼丞
任縣警正（三）

命西豐縣警務科長
縣警正 王 芷山
任縣警正（三）
命龍江縣警務科長
縣警正 于 匪渡
任縣警正（三）
命慶城縣警務科長
縣警正 張 鳳雲
任縣警正（三）
命和仁縣警務科長
縣警正 王 超山
任縣警正（三）
命隆化縣警務科長
旗警正 散札拉千吉
任旗警正（三）
命郭爾羅斯前旗警務科長
縣警正 關 榮村
任縣警正（三）
命黑山縣警務科長
縣警正 楊 子泉
任縣警正（三）
命延壽縣警務科長
縣警正 於 慶豐
任縣警正（三）
命遼中縣警務科長
縣警正 王 者棟
任縣警正（三）
命雙城縣警務科長
省警正 鄒 立容
任縣警正（三）
命拜泉縣警務科長
縣警正 王 作成
任縣警正（三）
命青岡縣警務科長
縣警正 梁 守滯
任縣警正（三）
命通化縣警務科長
縣警正 李 寶山
任縣警正（三）
命永吉縣警務科長
縣警正 袁 佩華

任縣警正（三）
命大賚縣警務科長
指紋管理局技佐 白 汝篤
任首都警察廳技佐（三）
命建築工場科附
省警佐 國 治本
任省警正（三）
命錦州省地方警察學校教官
縣警正 關 鐵城
任縣警正（三）
命新民縣新民警察署長
哈爾濱警察局技士 傅 育南
任警察局技佐（三）
命哈爾濱警察局保安科附

△興農部、開拓總局關係

開拓總局經理科長 近藤 續行
命大臣官房勤務（薦一）
東安省長官房企畫科長 橫畠 正彥
任開拓總局理事官（薦三）
興農部參事官 近藤清成
任興農部理事官兼興農部參事官（薦一）
命農政司調查科長

△協和會關係

（舊職名全部爲會務職員）

大塚彰任總務廳參事官（一）命官房勤務、堀鐮一郎任總務廳事務官（二）命官房勤務、藤田甲子太任總務廳事務官（三）命官房勤務、田中彌一任總務廳事務官（三）命官房勤務、野山俊一任總務廳事務官（三）命官房勤務、山路德松任總務廳事務官（三）命官房勤務、酒井龍任總務廳事務官（二）命官房勤務、淺見節二任建國十周年祝賀事務局理事官（一）于開誠任治安部參事官（二）命警務司勤務、大橋須美生任治安部事務官（三）命軍政司勤務、天本良造任警護官（一）命齊々哈爾鐵道警護本隊本部勤務、松川平八任編審官（三）命民生部教育司勤務、佐藤政次郎任民生部事務官（三）命教育司勤務、工藤敏雄任公立醫院事務官（一）命新京特別市立第三醫院事務長、江原又七郎任新京法政大學助教授（三）鍾田德治任公立國民高等學校教諭（三）命奉天第一國民高等學校勤務、潘義順任公立國民高等學校教諭（三）命遼陽第二國民高等學校勤務、于清文任公立國民高等學校教諭（三）命西安國民高等學校勤務、竹田絵太郎任公立國民高等學校教諭（三）命濱江省安達國民高等學校勤務、小林留木任公立國民高等學校教諭（三）命吉林第五國民高等學校勤務、青木信雄任公立國民高等學校教諭（三）命吉林第三國民高等學校勤務、山內喬木任公立國民優級學校教諭（三）命濱江省安達忠勇國民優級學校勤務、和田一義任司法部事務官（三）命刑事司思想科勤務、久保田豊任開拓總局理事官（三）命總務處勤務、今井正三、任開拓指導員訓練所教官（三）柴田稔任開拓指導員訓練所教官（三）鈴木眞州男任開拓指導員訓練所教官（三）田中宗太郎任林野局事務官（三）佐藤五郎、任經濟部事務官（三）命商務司物價科勤務、佐藤素一任經濟部事務官（三）命工務司勤務、佐藤太一、任經濟部事務官（三）命官房勤務、李香洲任專賣總局事務官（二）命庶務科勤務、長谷川文吉任專賣署事務官（二）命奉天專賣署勤務、陶地浩任專賣署事務官（三）命哈爾濱專賣署勤務、道租土剛任稅關事務官（三）命新京稅關勤務、村上正雄任稅關事務官（三）命哈爾濱稅關勤務、張建侯任稅務監督署事務官（三）命濱江稅務監督署勤務、松本篤一任稅務監督署事務官（三）命奉天稅務監督署勤務、補澤元德任交通部事務官（三）命水路司勤務、張翰青任交通部事務官（三）命大臣官房文書科勤務、顧振權任省參事官（二）命吉林省長官房勤務、關溥濤任省參事官（二）命熱河省長官房勤務、堀田義弘任省理事官（二）命奉天省民生廳文教科長、荒木一二任省理事官（三）命熱河省民生廳勞務科長、安松胖任省理事官（二）命錦州省實業廳殖產科長、海保正夫任省理事官（二）命牡丹江省長官房勞務科長、島海篤助任省理事官（三）命三江省民生廳文教科長、岡崎良彥、任黑河省理事官（二）命省長官房勞務科長、司桂章任省事務官（二）命奉天省民生廳勞務科勤務、小椋菊壽任省事務官（三）命吉林省民生廳文教科勤務、藤田光雄任省事務官（三）命吉林省長官房勤務、朱鐵字任省事務官（三）命熱河省長官房勤務、服部光五郎任省事務官（三）命間島省長官房勤務張立法任省事務官（二）命三江省民生廳勤務、笠原英節任省事務官（三）命濱江省民生廳勤務、住田勝彥任省事務官（三）命東安省長官房勤務、今井克彥任省事務官（二）命牡丹江省民生廳勤務、日暮嘉雄、任省事務官（三）命興安北省民生廳勤務、米田喜吉任省事務官兼縣警正（三）命東安省警務廳勤務、饒河縣特務股長、緒方辰雄任省警正（三）命間島省警務廳勤務、園部英男、任省警正（三）命東安省警務廳勤務、町田五六任省警正（三）命三江省警務廳勤務、河野剛三任省警正（三）命興安北省警務廳勤務、鈴木茂任省警正（三）命興安北省警務廳勤務、用田秀雄任副縣長（三）命長嶺縣副縣長、中川浩任縣事務官（三）命復縣經濟科長、土井忠一任縣事務官（三）命撫遠縣庶務科長、梅澤正治任縣事務官（三）命臨江縣實業科長、飯牟禮俊彥、命興京縣實業科長、藤井狷兎任縣事務官（三）命豐寧縣庶務科長、福住政志任縣事務官（三）命磐石縣開拓科長、矢部猛雄任縣事務官（三）命長春縣經濟科長、安達征一任縣事務官（三）命遼陽縣經濟科長、平田鑿三任縣事務官（三）命樺甸縣開拓科長、小野滋任縣事務官（三）命撫順縣庶務科長、筑紫平藏、任縣事務官（三）命富裕縣開拓科長、堀岡正雄任縣事務官（三）命通化縣開拓科長、佐々木要市、任縣事務官（三）命撫松縣庶務科長、山本粂雄、任縣事務官（二）命龍江縣庶務科長、保坂直太郎任旗事務官（三）命敖漢旗庶務科長、三輪武雄任縣事務官（三）命拜泉縣經濟科長、池五郎、命嫩江縣開拓科長、山本春雄任省事務官（三）命間島省官房勤務、楊啓榮任縣事務官（三）命海城縣教育科長、松浦喜久太郎任省事務官（三）命濱江省開拓廳勤務、松田密玄任縣事務官（三）命延吉縣行政科付、池田榮任旗事務官（三）命科爾沁左翼前旗勸業科長、若林政一任旗事務官（三）命阿榮旗開拓科長、中野源一任縣事務官（三）命昌圖縣經濟科長、枚原忠次郎任縣事務官（三）命義縣庶務科長、藤岡文六任市事務官（三）命牡丹江市勤務、高原竹造任市事務官（三）命阜新市行政科勤務、出口一郎任市事務官（三）命滿洲里庶務科長、安村容禎任市事務官（三）命營口市勤務、工藤久吉任市警正（三）命牡丹江市經濟保安科長、志田三郎任市警正（三）命佳木斯市勤務、植田權太郎命延吉銜長（三）荻野目銀作任縣事務官命蓋平縣經濟科長（三）（完）

對華匯兌中銀集中制 將由四月一日起實施

兩當局協議結果意見一致

【關滿一體】滿關一體對華匯兌（蒙疆在內）中銀集中制、已於十日決定、獲得日方諒解後、即將由四月一日實行蓋從來之滿洲國對華匯兌買賣、滿方係以中銀及正金爲主、關東州方面以鮮銀爲中心、去年以應付日圓資金需給關係緊迫化、調整對華匯兌、當具有重要性、爲實行滿關協調對華貿易匯兌之國家的管理、乃於十月中旬將臨時匯兌局、改組爲現在之臨時貿易匯兌局、由該局暫時對華作匯兌之計畫的運用活躍、依然實買現業機關之匯兌銀行分散、以期獲得運用萬全、然對此之根本的解決案、使現在外貨資金與集中銀同樣、使滿關對華匯兌資金集中於中銀客冬來經滿關兩當局間進行協議結果、對其實行方法意見似見一致、故向匯兌委員會諮詢、由茲即將向實行方策本格的邁進、此次劃然作國防金融政策之畫期的一回轉者、頗值重視、茲將其要領錄左

一、一括華北、華中、蒙疆之滿洲國、關東州買賣匯兌集中於滿洲中銀使其作一元的管理

一、滿洲國之正金及關東州內鮮銀等外國匯兌銀行之現在所有對華匯兌資金、完全賣於中銀

一、鮮銀及正金等外國匯兌銀行、雖行實行匯兌實買委託事務、但買匯兌達五萬圓以上時、可急速將此賣於中銀

滿鐵明年度預算修正

重役會議大致決定

滿鐵十日在奉天總裁邸、於大村總裁、佐々木佐藤兩副總裁以下、全理事田中顧問等出席下舉開重役會、對十六年度實行預算以下當面同年度社業全般、加協議結果、決定如左

一、十六年度資金計畫、由金融界之趨勢觀之、將有相當困難故對營業收入之增加上碍難期待、由於目下向政府呈請中之當初預算案修正之重點主義、事業費及經費似皆決有若干壓縮、是以佐々木副總裁、十二日搭乘大連啓航之連絡船攜帶修正預算案東上同時佐藤副總裁、茲於十五日頃、由奉天出發東上就物動關係及其他關係方面担當折衝

一、担當滿洲國有汽車路線之委托經營的滿鐵總局自動車局營業成績現狀、不容樂觀、故由十六年起設定自動車特別會計、將該局一切經營決委任自動車局長

一、關於經費節減、能率增進等之具體的作業合理化對策、協議結果、對各鐵道局長之權限加一層擴大、並除強化現場中心主義外、並徹底的育成從事員、活潑實施表彰賞罰

興業債券發行

總額一千萬圓

滿洲興銀、關於七日滿洲興業債券、前者已與日本側起債當局折衝、故此次已決定左記條件、與發行總額一千萬圓

一、發行總額 大日本帝國通貨金一千萬圓

一、利率年四厘三毫

一、發行價格 額面每百圓金百圓

一、償還之方法及期限十二個年、但二個年不動、其後每半年於各付利期日償還金十萬圓以上、再或買收償卻、至期額完畢

一、利息支付方法及期限每年二回、於利付期日各支付前半個年份

一、元利金支付處日本興業銀行本支店、及其他日本內地代理店

一、報名期間、自昭和十六年三月十四日至十七日

一、繳納期限 昭和十六年三月二十五日

一、募集委託之會社、日本興業銀行

麵粉陸續到貨

三月份放麵或將增加

滿人關食之麵粉、自按期施行配給以來、據稱圓滑、且陸續有大量到貨、據查自入三月以來、本埠由日又有多量麵粉運到、此亦爲吾等之喜訊、謹將其商標及數量列下、綠A書〇一五五〇〇袋、綠日出鶴三二〇袋、紅日出鶴一〇八〇袋、紅綠猩三〇〇〇袋、其他一〇〇〇〇袋、總共有三三九〇〇袋、再加二月中之到貨、想三月份配給麵粉、定能較前增加

創立特設農場制度

力謀食糧飼料增產

以食粮及該加工品所統制之諸會社爲中心、其諸機關所創設之特設農場制度、對滿洲農業、已喚起劃期的影響、然略農經營、乃以五個年之經驗故鐘紡會以王府、札蘭屯等之二大集合之經營收場爲基礎對應食粮、飼料增產之新趨勢於斯於該等牧場強化之同時乃以大農場經營之方針、以使該社經營特設農場更行強化積極的參加使農產物增產、然農業投資一千萬圓、住該社之原資產業部門之積極的參加、由投資經營之兩分野、已漸邁入軌道、於斯對滿洲特設農物制度確立之前途、則有莫大之效果、頗值注目、即鐘紡於進出滿洲同時、曾以三百萬圓資本、投至王府、現在經營約六百町步之牧場、當初輸入緬新百四、現在約增殖至四千四、然爲緬羊之飼料自給自足、曾建設約千町步之集合農場、除計畫大豆、小麥、豌豆、馬鈴薯等生產、及飼料之自給自足而外、對該等農產已行加工以確立農場經營、然本年度尤其於農場整備之同時、對於鐘紡工場亦着手建設、再於札蘭屯創設有畜農業之遠大計畫之目的、然據飼料自給之觀點以約一千四之優良挽馬使用下、確保十餘萬町步之土地、經營約三萬町步之農場、往王府農場經營之一部移管、現在以行豌豆小麥及其他飼料之生產、頗獲優秀之成績、再該社特設農場經營積極化對滿洲特設農場制度創設亦與極大之暗示云

雨水頻降

蘋果將豐收

東亞生果株式會社客年之輸送外埠統計合格品、七千八百箱（每箱四貫單位）免除品八萬箱、計爲八千六百箱、以原來輸送預算之六千四百箱比、越超過二十二萬箱、在此項農業副產品、亦實與我州內之日滿農園狀況、本年當州經濟有極大之補助者、按全有再多之生產量、且由多至者雪雨較好、故苹果之生產、已兆豊收故該會前會一再協議、審議本年度之輸送預算、一二三等合格品爲九十萬箱、四等免除品十萬箱、已行製成預算計爲百萬箱、以客年之實數八十六萬箱、比增十六萬箱、果然風調雨順、或超過百萬箱亦未可知者云

人絹行市反復無常

昔日風漲今又轉落

忽漲忽落之人絹織物、並人造毛等、由客臘以來、各幫以所存、往反關妥、市價頗呈快大、近來已行反常、但仍然無吐付、據此則不外乎一般業者、以所有存貨、自行改爲小賣、蓋批發雖有反常之大價、但仍顧小賣、故本春新行開業者西崗各地達五六處、其他各地亦有開業者、如此批發已完全陷無市、其所有暗妥、亦不過爲一時者、故各商小賣以關妥情快、並值此春初、各貨應行提漲、因開業者不獨不提、反而將各種人絹織物如冲湖縐、緞背縐、冲毛布等均各跌落幾許、據業者謂落價原因、不外以各商競賣所致、茲將各種下粗人絹織物現在市價探誌如下

（每尺爲單位小賣市價）

品名	現在市價
△冲湖縐	四角五分
△緞背縐	五角五分
△夫拉關	四角
△冲毛布	六角
△花細斜	三角八分
△文化絹	二角五分
△造毛條布	六角
△文花緞	八角
△人絲花緞	四角

其他各種亦各微示跌落、按現在各商人情、與所有在庫數量觀查、今後或不致再落云

雜穀組合

二月份分配量

關東州主要雜穀配給實業組合、自行配給以來、已漸入正軌、據者其以往之二月份所配給數量成績觀之、並將其所配給雜穀種類備錄如下、包米八一六五九〇三三斤、計百六十三車、高粱一九五一六〇〇斤、計三十九車、精白高粱六一二一四〇〇斤、計十二車、小米三四四九〇六〇斤、計七車、赤小豆一九四一二〇斤、計四車、碎小豆一八三六〇〇斤、計四車總共配給一一四五六三一三斤、共計二百十九車

輸出商談突活潑

日政府諸對策已奏効

【東京十一日電】政府於今議會已適用以五億圓爲限度、充當外國匯兌損失補償制、並擴充輸出補償限度等、故以刻下與緊之輸出貿易振興講對策爲提案、業已通過、即對政府促進輸出、以樹立積極的戰時策、進行通商交涉及現地之需增加相輔而行、最近尤其對近東並南洋諸地方之輸出、已轉呈好調、然斯以比較的纖維性、則其後之進展、頗值期待、即對近東並南洋方面之日本輸出、一時因受歐戰之影響、故對裝貨表示不安、並代金決算之見透、以爲困難、故大量的商談、似有陷入茫々之狀態、因而最近政府曾樹立如次諸對策、以使商談對業者作極積的輸出、以出應付商談之態度、同時因德國、春季攻勢急迫、英本國對該等地域之物資供給、已益形困難、故對右諸地域醸成物資需給變化、則對日本品之需需、必然增加於斯就輸出觀之、當然進展而所堪注目的、即對該等地域於日本主要品之絹製品、及人絹製品之價格、均極昂騰而斯乃因前年、乘歐戰勃發投機與盛故耳、總言就輸出增進一途觀之、今後必有相當之特殊性、頗值期待

增產方針

興安東省農產物

興安東省本年度農產方針言茲產業五年計畫最終年度之際、興安東省、爲期完遂應急增產計畫、乃置重點於燕麥、纖維作物、籍謀增產小麥大麥、大豆、包米、水稻、馬鈴薯等、本年度之農產物增產方針如左

△作物別增產目標（上年比增）

作物別	作付面積（公頃）	收量（公斤）
水稻	三〇五	一、一四七
陸稻	[illegible]	四
小麥	六、六〇八	七、三五六
大豆	一、三一九	五、八三三
高粱	三六	二、八五五
粟	三、三八六	九、一二五
大麥	三〇七	一四九
燕麥	一、九二九	二、四〇七
蘇子	一六〇	一〇一
線麻	三三三	一一三
馬鈴薯	二九六	二、〇〇三

△施策施實事項

一、普及優良種子—力謀擴充旗營原種圃及委託採種圃之系統的設施

二、防除病虫害—四月在各旗舉開講習會、向下層農民作徹底普及、決定日程如下

巴彥旗二十日—廿一日、莫力達凡旗十八日—十九日、阿榮旗十六日—十七日、布特哈旗十三日—十四日、喜扎嘎縣旗十日—十一日

三、啓蒙宣傳工作—設置模範耕作園、舉行品評會、講習、講話會篤農家表彰、多收穫競作會、先進地視察等、作一般之助長策

四、整備基本資料調查農業基本統計、農村實態、農家經濟、農產物生產費、同生產量、農產物消費並上市、其他農事一般、整備正確基本資料

五、強化擴大農業行政機構

六、整備農村經濟機構

七、整備勸農機關

商況

大條與匯兌（三月十日）

倫敦銀塊	二三弗八分三
同期貨	二三弗一六分五
紐約銀塊	三四弗四分三
孟買銀塊	六三留比一六分三
紐英匯兌	四弗〇二仙二分一

◆神戶匯兌

美日匯兌	二三弗四七
美中匯兌	五弗六二
英美匯兌	四弗〇二仙五〇
英日匯兌	一先二辨二分一
英中匯兌	〇先三辨三分一七
英法匯兌	—
鋼鐵股票	五九弗二分一
阿那克答	二五弗八分三
日美 賣	二三弗一六分七
日美 買	二三弗三二分九
日英 賣	一先二辨〇分〇
日英 買	一先二辨二分一

◆支加哥小麥

五月	八六仙八分一
七月	八三仙八分三
十月	八三仙八分七

美棉換算（漲一圓六角七分）

現貨	一一仙一一
三月	一〇仙七三
五月	一〇仙七三
七月	一〇仙七三
十月	一〇仙六一
十二月	一〇仙六〇
一月	一〇仙五八

◆印棉換算（落五角九分）

市勞其	四月	一九〇盧比四分三
歐拉姆	三月	一三三盧比四分一
	五月	一三四盧比四分一
辨格爾	三月	一三三盧比四分三

雜糧

◆雜穀公定行情（三月十一日）

品名	公定價	品名	公定價
包米	一五、〇五	高粱	一四、七七
小米	一六、一三	精白高粱	一九、三〇
精白粟	一二、四一	糯高粱	一四、八八
粳黍	一六、四八	精糯黍	[illegible]
稗	九、三八	糯白黍	[illegible]
蕎麥	一九、〇五	精白稗	一八、三三
白小豆	一八、三八	赤小豆	一九、四〇
綠豆	一五、二四	梨小豆	一八、三三
燕麥	一七、七四	豌豆	一七、九九

（備考單位百公斤）

◆雜穀現貨行情（三月十一日）

品名	參考價	品名	參考價
大麥	一三、〇〇	小麥	二〇、〇〇
小豆	一四、〇〇	青豆	一一、五〇
江豆	一四、〇〇	大豆	一五、〇〇
大米	一三、〇〇	元米	二〇、五〇
花生仁	一三、五〇	落花生	九、五〇
瓜子	四〇、〇〇	麩子	一六、五〇
荏米	六〇、〇〇	勝米	一八、〇〇
棉實	一六、〇〇	稷子	一三、〇〇
雲豆	二一、五〇	谷米	—
迷子	二一、〇〇	粳米	一六、五〇
莫豆	二一、五〇	白眉豆	二一、五〇
青豆	二一、〇〇	黑豆	二一、〇〇
小麻子	一八、〇〇	大麻子	二一、〇〇
胡麻	一七、〇〇	蘇子	一三、〇〇
蘇子	一三、〇〇	蘇子油	一三〇、〇〇

落花生油	四一、一五〇
麻油	四四、〇〇
本板餅	一三、四一
徵餅	一四、〇〇〇

（備考）單位—金建、裝新麻袋、帶皮百斤之價格、包米、落花生、花生仁、徵餅爲舊麻袋、麩子袋舊麻袋帶皮百斤之價格、油類百斤去皮無容器

股票與商品

◆大連長期股票（三月十一日）

前場

五品	現卯	期卯
放	二七一	二七四
中	—	—
收	二六九	二七二

◆短期股票

品名	放盤	大價	小價	收盤
五品	[illegible]	[illegible]	[illegible]	[illegible]
同新	[illegible]	[illegible]	[illegible]	[illegible]
新東	[illegible]	[illegible]	[illegible]	[illegible]
鐘紡	[illegible]	[illegible]	[illegible]	[illegible]
新鐘	[illegible]	[illegible]	[illegible]	[illegible]
滿業	[illegible]	[illegible]	[illegible]	[illegible]
帝新	[illegible]	[illegible]	[illegible]	—
日魯	[illegible]	[illegible]	[illegible]	—
郵船	[illegible]	[illegible]	[illegible]	[illegible]
汽船	[illegible]	[illegible]	[illegible]	[illegible]
東電	[illegible]	[illegible]	[illegible]	—
日糖	[illegible]	[illegible]	[illegible]	—
日鑛	[illegible]	[illegible]	[illegible]	[illegible]
日石	[illegible]	[illegible]	[illegible]	[illegible]
銅管	[illegible]	[illegible]	[illegible]	[illegible]
滿鐵	[illegible]	[illegible]	[illegible]	—
染料	—	—	—	—
大新	—	—	—	—

◆現貨

品名			
東電	[illegible]	[illegible]	[illegible]
日糖	[illegible]	[illegible]	[illegible]
日鑛	[illegible]	[illegible]	[illegible]
日石	[illegible]	[illegible]	[illegible]
銅管	[illegible]	[illegible]	[illegible]
滿鐵	[illegible]	[illegible]	[illegible]
染料	—	—	—
大新	—	—	—
同新	—	—	—
新電	一八二	一八一	一八二
滿化	—	—	—
土木	[illegible]	[illegible]	[illegible]
郊外	[illegible]	[illegible]	[illegible]

◆所

滿洲製糖	[illegible]	電電	—
日本曹達	[illegible]	電新	—
倉庫建物	[illegible]	新京汽車	[illegible]
撫順窯業	[illegible]	大連工業	—
日立製作	—	周水土地	—
興亞食料	[illegible]		

◆市況 放盤繼續精神、吞吐繁多、市況活躍

◆奉天滿取市況

品名	放盤	收盤	大價	小價
滿取	[illegible]	[illegible]	[illegible]	[illegible]
滿業	[illegible]	—	[illegible]	[illegible]
東新	[illegible]	[illegible]	[illegible]	[illegible]
大新	[illegible]	[illegible]	[illegible]	[illegible]
鐘紡	[illegible]	[illegible]	[illegible]	[illegible]
鐘新	[illegible]	[illegible]	[illegible]	[illegible]
日鑛	—	[illegible]	[illegible]	[illegible]
日魯	—	[illegible]	[illegible]	[illegible]
郵船	[illegible]	[illegible]	[illegible]	[illegible]
營紡	[illegible]	[illegible]	[illegible]	[illegible]

◆大連長期股票（三月十一日）

後場

五品	現卯	期卯
成	二七〇	二七三
中	—	—
收	二七〇	二七三

◆短期股票

品名	放盤	大價	小價	收盤
五品	[illegible]	[illegible]	[illegible]	[illegible]
大新	[illegible]	[illegible]	[illegible]	[illegible]
新東	[illegible]	[illegible]	[illegible]	[illegible]
鐘紡	[illegible]	[illegible]	[illegible]	[illegible]
新鐘	[illegible]	[illegible]	[illegible]	[illegible]
滿業	[illegible]	[illegible]	[illegible]	[illegible]
帝人	[illegible]	[illegible]	[illegible]	[illegible]
日魯	[illegible]	[illegible]	[illegible]	[illegible]
郵船	[illegible]	[illegible]	[illegible]	[illegible]
商船	[illegible]	[illegible]	[illegible]	[illegible]
東電	[illegible]	[illegible]	[illegible]	[illegible]
日糖	—	[illegible]	[illegible]	[illegible]
日鑛	[illegible]	[illegible]	[illegible]	[illegible]
日石	—	—	—	—
鋼管	[illegible]	[illegible]	[illegible]	[illegible]
滿鐵	[illegible]	[illegible]	[illegible]	[illegible]
染料	—	—	—	—
大機	—	—	—	—
同新	一八一	一八一	一八一	一八一
電業	—	—	—	—
同新	—	—	—	—
瓦斯	—	—	—	—
滿化	—	[illegible]	[illegible]	[illegible]
土木	—	—	—	—
郊外	[illegible]	[illegible]	[illegible]	[illegible]
電電	—	—	—	—

◆橫濱生絲

現物 一四五五

三月	一四六四	一四六一
五月	一四九〇	一四八八
七月	一四八九	一四八八

後場

◆大阪棉花（三月十一日）

三月	七六〇〇	四月
五月	—	六月
七月	—	八月
九月	七七〇	七八〇〇

◆神戶餅（三月十一日）

◆金魚棉線 ◆大阪棉絲 ◆白鶴棉線 ◆橫濱生絲 ◆大阪棉布 ◆綿子棉線

◆神戶穀肥

大豆白	一八五
眉現貨	—
豆餅	三三〇
大豆油	三三〇
荏種油	三三〇

◆硫安 ◆麩 日窯現貨 現貨 三九四

◆大阪製粉油 大麥現貨 小麥期貨 棉實油

◆日銀結賬（三月十一日）

項		昨日比
發行額	三、八四一	三、三八一
正貨準備	五〇一	七三
放款	五六六	八五
存款	五七二	〇八

◆中銀結賬（八日）

限外發行	一、一四〇	九六
紙幣	八〇四、六〇二	一、五七三增
鈔貨	四九、三六	
存款	三六、〇〇	一、〇八六減
放款	八九三、四〇六	一、〇九增

（註）單位—千圓

泰東介紹欄

五行欄 一次 一圓

十行欄 一次 二圓

求事廣告半價不出名者加倍名在社加三成全年半價

小兒良藥

樋屋奇應丸

今天的服藥 明天的健康

抵寒抗冷！

小心幼孩健康的勁敵 感冒和肺炎！

流鼻汁、發高熱、不吃奶、沒精神、有這樣症狀的時候、首先給吃「良藥」才好

因爲這個救急、治病、保健良藥、一旦進入幼孩體內就能促進發育加強健康、提高抵抗力以及挽救所有病症、

主効 疳癪蟲癪、夜啼失眠、寒氣發熱、失氣搐搦、吐奶腹瀉、牙生變蒸、痲疹天花、虛弱兒

藥價 三角 五角 一元 二元 三元 五元 十元

各埠大藥房皆有售出

日本大阪天滿橋 總舖 樋屋合資會社

淋病及赤白帶藥請服京城都藥房淋藥（保證全癒）

正眞相命家 神算靈機子謹告

敝相士居本市榮町中央旅館現已多年、遠近皆知口碑載道近有無知之徒充靈機子之名號在各煙館濼塘子時有出現實以爲憾仰祈各界諸君注意眞正靈機子並不外出星相家若往煙館濼塘子占算深恐各界眞假不分故此登報聲明

課金一圓相金二圓

寓榮町二番地中央旅館二樓二一七號

北京 神算雲遊奇子

久遊京津滿洲各省著名命相家到連天星測命揣骨神相細批八字武侯奇門諸君有多少次不靈驗者或時辰不准請來定能推測 [illegible]

寓西崗東龍街電車站裕泰棧樓上十八號

相士 預言家新春敬告

新春問卜猶有一年的關係 要知命運如何萬不可不問

恭賀新年、各界去歲已往的過程中、增加了幾何、今年再不早定方針、不又把機會錯過了嗎 [illegible]

時間 上午十點起 下午九點止

隆中策命學師表 到連

寓街裡坊町 中央俄國飯店樓上四號 課金兩元

介紹人 大連市商會長 張本政 大連市商會副會長 邵 [illegible]

卅六次陸軍紀念日 錦市舉行盛大行事
在鄉軍展開壯烈模擬戰

【錦州】聖戰非常時局下之。三月十日。日本陸軍第三十六回紀念日。錦州省公署。帝國在鄉軍人錦州省聯合分會。爲慶祝輝煌之紀念。而於當日午前十一時。假錦州忠魂碑前廣場。舉行盛大慶祝行事。斯時全市各機關代表。不下數千名之參列。而舉行左記行事

一、開會之辭 二、皇居並皇宮遙拜(日滿國歌合唱) 三、對忠魂參拜 四、皇軍武運長久之祈願 五、勅語奉讀 六、宣言 七、式辞 八、訓示 九、大元帥陛下萬歲三呼 十、皇帝陛下萬歲三呼 十一、對忠魂碑參拜 十二、閉會之辭、於下午一時解散

又訊。關於友邦。第三十六回。陸軍紀日。錦市關係當局。爲壯行紀念事續而以在鄉軍人爲主力。編成南北軍。於十日破曉。午前三時。舉行壯烈之模擬戰。計南軍。爲第二。鐵道分會編成。北軍。爲第一。第三分會編成。南軍集點。在合成燃料。北軍集點。爲市北農事試驗場。於戰令之傳達下。兩軍並進在六時十分許。雙軍突遇於錦省公署之東北方。馬家窪子之高阜。遂展開壯烈遭遇戰。至九時餘乃告終了。續於十時。由青柳大街起。至中央大街。舉行閱兵分列式。於號令吹奏下。步武堂堂之分列行進舉行云

旗聯協議會開期迫近
通告分會提案方法

【建昌】協和會喀左旗本部因本年度旗聯協議會。預定在五月初一日開催。爲發展協和運動。徹底宣德達情。業已通知各分會。現分會收到通函。近連日管下石佛。公營子建昌等各地均舉開分會。協議會參加者皆係中堅份子。並參酌本部發函左記方法。大家互相檢討。以便屆期提出。而達成聯協精神。玆叙本部規定方法於下

一、方法 議案之提出。本着地方眞正之民意的要望。由會員同意而提出之且免用私人意見及抽象的爲要

二、議案之檢討 由分會長召集分會員之中堅者。如評議員。常務員。並體得協和精神者。舉開分會協議會。互相懇談檢討合意之意見。作成議案提出之

三、征集議案內容 對於議案提出。於可能範圍內採取眞正之民意。作成議案。務以地方事實情形爲目標如行政。敎育。稅制。金融。社會。衛生。土木。交通。河流。產業。治安配給。糧谷。救濟。會務自體及其他地方應與應革諸般事項均可自由提出之

四、議案之作成 須用簡明字義。免用草字書明充足理由。以有俱體的辦法以便審議也

五、須用規定用之紙將件名。理由。辦法詳細書明之。附發格式

六、提出日期 △康德八年三月二十日以前提出之

注重鄉村教化
利用道德會擴大宣講

【新京】我國國民生活由來多墨守陋習。而不知改善。過去當局雖提倡厚生運動。但多偏向都市。至於鄉村未免有向隅之感。故民生部有鑒及此乃擬定鄉村敎化實施事項如左

一、國民精神涵養
二、公民之修養
三、生活改善

1服飾改善 2飲食改善 3住居改善 4婚姻改善 5喪葬改善 6祭祀改善 7墓地改善 8娛樂改善 9消費節約 10育兒改善 11保健衛生思想普及 12陋習打破

四、產業振興
五、禮教敦厚

以上各項。當局決定利用道德會廣闊國民宣傳。其第一步辦法對本年五月道德總會高級班之新入生一年修業授以鄉村敎化一科。按該高級班。乃由各省分會宣講員中選派而來。一俟卒業後即身當鄉村敎化之前鋒。到處講演。獲益必多。其又一辦法者爲通知各省由縣公署派員下鄉。召地方有力者開講習會以普及之。但兩者之中當局擬先利用道德會宣傳云

開原警民懇談會
協議大豆鴉片各問題

【開原】開原縣下肥地警察署。前在該署講堂。由全署員各村長協和分會長。自衛團長關係有志六十餘人。舉開警民懇談會。首由下地村分會長劉耀東致開會詞。繼由署長隋紹會說明本年度警政方針要望事項。然後入於懇談質疑。如戶口調查。大豆督勵出荷。鴉片政策。其他治安問題。後由增福村分會長袁鳳岐致閉會詞。始於融々和氣中閉幕云

國都陸軍紀念日鄉軍模擬演習

上、鄉軍之分列行進、下、觀察演習狀況中之嗣閱官辻權少將(右第二)大迫新京副市長(右端)

協和委員會
協議四議題

【錦州】滿洲帝國協和會。錦州省本部所轄之。吐默特中旗本部。頃爲確立。協和新體制之運動。乃於日前。舉開委員會議。對八年度。運動事業行徹底討論。玆悉大會。主要議案。披露於次

(一)關於運動方針之件
(二)關於國民組織問題之件
(三)關於農村勞動持久調整之件
(四)協和義勇奉公隊幹部改選之件等云

強化農村青少年訓練

【新京】長春縣協和會地區本部。爲強化農村地區青少年訓練。對該縣大屯。雙城。合隆。開南。卡倫。鮑家六地區於八日分別派担當者。開始赴各農村。舉開地區座談會。俾資農村地區之青年訓練徹底

市公署改革機構
殖產股新分成二股

【牡丹江】牡丹江市公署即應新事態之要請。爲使市行政強化發展。增大事務之能率計。頃將各種辦事細則施行改正。其內容則將商工科之殖產股分成畜產種畜兩股。以便分担家畜之改良增殖及家畜交易市場之重要事務之專任。股除調查股。其事務由各種分担。同時行政股人員增加。以謀區政運用之萬全。件此細則之改正。署內之人事特行異動云

部。地方指導科。由大江科長以下人員。在昨年十一月中迄年末。將縣下二十六主村之協和分會。完全結成及新改組。是以自八年一月起。全縣之協和分會機構。咸整備一新及自本年一月以後。開始本格縣下協和運動促進。乃亟重要者。現下由地區本部地方指導科先由分會書記訓練開始次第施行急待整頓事項以求健全發展云

就學兒童踴躍
失學漸成問題

【鐵嶺】鐵嶺市立各校。自康德五年一月。由市公署施行逐年擴充以來。迄至現在。雖在三個年之短期。但確立市敎育基礎完成。頗有預想以上結果。惟以近年因都市發展人口增加。鑑於此種情形之市公署敎育股。本春已擴充增級。但因就學者多。對已達年齡之兒童就學上有無困難。但終不可免向隅之歎。目下正設法中云

協和會積極整頓各分會

【鐵嶺】協和會鐵嶺地區本

八年度之適齡壯丁
呈報期間又到
當局規定八項注意事項

【新京】康德七年度壯丁適齡者檢查。業已圓滿終了。繼之含有深遠意義之康德八年度壯丁適齡呈報期間又將來臨。關於此次呈報應注意之事項如左

一、滿洲帝國々民滿十九歲之(男子)民國十一年一月一日起至十二月卅一日。陰歷爲民國十年十二月四日起至十一年十一月十四日生者)爲適齡壯丁。須速呈報

二、呈報日期。限至三月末日

三、呈報時可由家長呈報之。如本人爲家長時可由本人呈報之。如家長不在時可由別人代理呈報之

四、呈報場所。居住地爲市時可向市公署呈報之。居住地爲街時可向街公所呈報之。居住地爲村時可向村公所呈報之

五、呈報用紙可向居住地之市公署。或街村公所領取之

六、不能書寫者可向當地呈報機關以口頭述說亦可

七、呈報遲緩過期限者。皆加重罰。或隱瞞不呈報者。

八、呈報時有不明瞭地方可向當地警察署軍隊等與國兵法有關係機關詢問可也

關於以上八項。務希全國國民格加注意

棉花訓練生將開始工作

【蓋縣】滿洲棉花株式會社蓋縣工場。日前本諸棉花之增殖。資源確保之計劃成案。業已招考新社員四十餘名。以備經訓練出所後派赴村內。作棉作者之先導。及改良增產之指示。使徹底栽培法之要諦。並明瞭植棉之意義庶民自趨樂種之途。而遂行國策也。現將訓練完了。昨六號齊赴縣公署。由縣長諄々之訓示。各人宜知如何之行進。順遂所企圖之目的。應注意事項及其訓示。是以今後之新社員當無負職分之應盡也

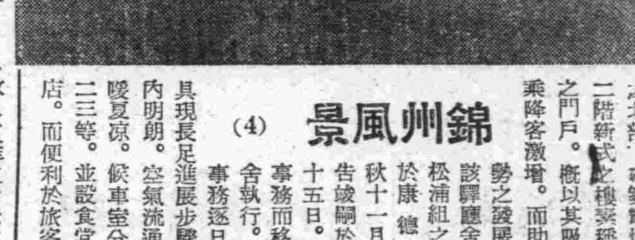

錦州風景 (4)

錦縣驛。位於中央大街之北部。建築輝煌。爲二階新式之樓。素稱錦州之門戶。概以其吸收。乘降客激增。而助長市勢之發展也。由該驛舍。由松浦組之施工於康德六年秋十一月一日告竣。關於同月十五日。全驛事務而移於新舍執行。由是事務逐日增繁。具現長足進展步驟。室內明朗。空氣流通。冬暖夏凉。候車室分有一二三等。並設食堂。賣店。而便利於旅客焉

力謀國民体位向上
商議体育保健問題

【牡丹江】鑑於多端之時局爲使國民體位之向上。充實生產部門。以圖達成統制訓練及最高能率之發揮之槍後國民之義務。而促進家庭的個人的國家的健康之增加。實現強國強民計。牡丹江市公署特會同在牡各機關之後援。於十三日午後二時於滿拓牡丹江地方事務所會議室開催體育保健懇談會。懇談事項大體如左

一、關於體育保健事宜
一、關於實施方法事宜
一、其他各事宜

宣傳馬事改良
免費上映電影

【黑山】爲期促進民衆徹底認識馬事之改良。以達成畜產振興强化爲目的。是以中央馬政局。特利用電影赴各地廣爲宣傳。喚起民衆之注意。玆本月五日蒞黑。當假城內與廳商場。實行放映使人民無料往觀務期促進愛馬思想强化。實現馬事改良邁進云

各地前來視察
壯丁檢查

【黑山】關于本年度本縣之適齡壯丁檢查。定于三月七日正式開始。鄰接各縣以爲期已迫目前。故均派遣見學團。作實地之見學。遂于本月六日各縣已紛紛來臨。靜待開場觀在云

新京鄰組結成後
舉開首次研究會

【新京】國都新京鄰組結成後。第一次研究會。於六日午後一時。在首都本部講堂舉開參加者。市署側。舟田庶務。岸水行政。牧田商工各科長。警察側。有松田四道街署長。胡長通路署長。主辦側。有協和會松岡長春區支。部長。及該區內分會長。班組長等。八十餘名出席。先由各班組長報告例會之實況。旋即開始研討鄰組運營事務。關於分會預算編成之改善。組員名簿之作成及鄰組對火災預防等事項。雙得相當成果至四時散會

對抗武道大會

【新京】滿洲帝國武道會。爲慶祝三月十日友邦陸軍紀念日起見。定於是日午前十時假新京神社武殿舉行。全滿南北對抗武道大會。屆時出演劍道銃劍道。及弓柔道等各種驚人武術云

對農產增收者
予以表彰

【錦州】據訊。省下吐默特中旗公署。對昨年度。農產物多收獲者。給予表彰計。乃於月十一日。上午十時。召集應表彰者。舉行盛大表彰式。旗管內篤農家。均准時到場。光沐表彰之榮云

協和會召開
分會長會議

【黑山】協和會黑山縣本部爲討論一切進行事項。定於本月十四五日間。召集管下各分會長。到縣本部開催會議。以便進行研討應行之一切云

未登錄漢醫
斷乎取締

【牡丹江】市警務處衛生股爲謀市民健康之向上及人的資源之確保。對於散漫市內未登錄之漢醫。今後斷乎取締。是乃爲闡明以上之趣旨。孫衛生股長特於六日午後一時於市署研究會召集未登錄之漢醫三十餘名。徹底訓示。以喚起今後之注意云

市東南部發展
新設派出所

【錦州】日漸長足進展之大錦州市市域擴張。建築之猛進。成績實有可觀。於昨年來市東南部。新地域之建設。日向進展途上邁進。玆協和區應管之積和。民和。慶和。成和各街。住宅。及商店街之建設。亦急激猛晉。日滿居民大多數集中該地帶。從來警察權之施行。爲南經路派出所管々務所內。一俟解冰之後。即行轉。玆近以進展之不已。事務日爲增繁。確謀該地帶。而有一切之便利。市警務處。於該地域。增設派出所計劃經具體研討結果。決定於慶和街新設派出所。所址暫假市工事建築新所舍。新所已定近日。正式增設。迨新所開所後附近居民。當蒙莫大之利便云

早期房租價格適正
市署開磋商會

【錦州】市公署商工科。爲屬行房租統制。切行租賃適正以安定非常時局下國民之生活。現雖實施租賃之低減。然尙未徹底施行。還爲早期適行新公定租賃。及打破從來之房主。房戶之隔閡。並謀雙方意見一致貫徹。乃於月之八日上午九時。假市會議室。召集全市街牌長。房主。房戶等舉辦房屋租賃打合會。以討論適正價格。嚴勵遵守。並統制施行之强化等云

完成協和會使命
今後分開各種會議

【營口】協和會營市本部。爲顯現協和會之政治使命。玆鑑於市勢。每年僅開催一次。則難於充分達成其使命。故關於地區別。分會。聯合協議會及分會協議會。當多次開催以期勵行平素之宣德達情工作而努力遂行協和會本來之使命營市本部。於本年度三月中旬起。至四月上旬。適宜開催之

一、構成
(一)地區別聯合協議會
(二)地域的二個以上分會聯合會開催之
(三)代表由分會選出代表數。由市本部代之
(四)協議取圓桌會議式
(五)代表。由分會之會員中選出之。當合於分會共同之意見

二、開催及會期 由市本部適宜規定之

三、會議
(一)於本協議會置議長。副議長。
(二)議長。副議長。由代表者中推薦之
(三)會議時。除代表外。左記者當參加
甲、本部委員 乙、本部評議員 丙、本部職員

△議案編製要綱
(一)分會長(分會聯合)爲應對協議會。開催之目的須充分說明納得之
(二)各班長開催常務會。取前同樣之方法使其一般會員。十分普及徹底爲要
(三)應提出之議案。關於一般日常生活上而外。政治。經濟。文化。其他諸般之事項。須有發揚下意上達之事實爲要一、對於居住地區內者二、對於全市者三、省或全滿者四、對於會運動者

煤灰運出期間
要望市民予以協力

【牡丹江】經六日于市會議室召開之區書記長會議詳密之協議。對堆積市內之煤灰清理及運出問題。已圓滿解決。乃決定自十五日起至二十日間於市內各區分別施行清理及運出。並擬定於施行煤灰運出。期間要望市民之事項如左

一、於此期間。一般市民宜與市共同協力
一、各家庭於煤灰運出之前日應將屋內及院內之煤灰搬運於門外路旁。以便汽車易於裝載
一、應將結冰之煤灰事先掘起
一、各會社及大商店積有多量之煤灰者。應行各自處理但爲應一般之希望。可與市工務科交涉汽車
一、市清理後之煤灰。由區負責處理
一、於清理後之路面。嚴禁再行運出煤灰

各區清理煤灰之實施日程如左
東區 三月十五日至廿四日
中區 十五日至廿六日
南區 廿五日至四月四日
西區 廿七日至四月四日
北區 四月四日(一日間)

痘禍漸熄
但仍須注意

【新京】國都自發生天然痘以來。患者數目一時曾達一百數十名以上。嗣經市防疫科及首警衛生科兩當局之努力防衛。近日似已有殺滅之傾向惟防疫當局仍希國都住民爲此天然痘。嗇威似絕而未絕之途程中仍須努力無懈。本爲官民一體之精神再邁進一步早期完成國都天然痘絕跡工作。不但關係當局之欣慰。亦係國都五十五萬市民之莫大幸福云

郵政診療所
近將設立

【牡丹江】郵政總局爲對郵政保險加入者施以厚生之優遇。乃特於哈爾濱。牡丹江。錦州三都市設置郵政保險診療所。對此牡丹江郵政局正積極進行細部計劃中。不日選定場所即可正式開所施診云

生活必需品
小賣聯盟結成

【通遼】本縣商工公會。爲統制强化。配給圓滑。價格調整起見。特於日昨對如下之生活必需品(罐頭乳製品。海產物。洋品雜貨。石鹼。琺瑯鐵器)等各業結成小賣聯盟玆將其組織列下。理事長一名。楊濟武會長。副理事長一名梅崎八郎。理事八名(內一名爲常任理事)由變場實理事長担任之云

鐵市亦感住宅難
所幸房租尙稱平穩

【鐵嶺】本市自實施市制之後。雖在三年之短時期。但人口日行增加。再因目下當市鐵道西已成爲工業地帶。工場即向林立情勢進展。故更使人口日衆。本春期已屆房屋出賃期幸房價甚平穩。較昨年並未如何增多。但今後住宅難必行加緊。實乃重要問題。不知當局如何對策。而打開難局云

富連成來滿意義重大
負藝術交驩使命

【新京】滿洲演藝協會爲謀我國演藝技術向上起見。而由華北以演藝使節之名義。聘來富連成班。玆已決定三月十八日自北京起程。十九日抵京。拜謁各方後。當日晚車赴哈。休息一月日。廿一起於哈市登舞台演唱十餘日後。更擬京出演。在京演畢即赴奉天。華北演藝協會自滿華國交調整以來。華北演藝職員赴滿者以此爲第一次。雙方爲以藝術交驩計。決定與該團以華北演藝使節之名義來滿演劇。更代表華北演藝界向機關政府及民間致親善之意。並攜北京市長之親善書翰。親呈新京特別市長以表兩國親善提携之意。是以該劇團來滿之意義。實異於普通藝員爲獻技而來滿者。尤其該團藝員優秀戲碼硬整。一經登台表演。必爲觀者意中事云

生必品分科會

【錦州】生活必需品會社爲謀目下。生必品之配給。圓滑確立。遂於日昨(六日)午後二時起。假商工公會。舉開生必品分科懇談會。於省殖產科省商工公會。及各關係者之出席。而對物質配給。日趨圓滑確立對策協議。至午後四時許遂行散會云

研討鄰保委員
選任方法

【開原】協和會開原縣本部爲完成國民下層組織之鄰組工作。自開春以來業已積極向前邁進其第一步工作。三月四日午后一時。開催本部新委員初次會議。對鄰保委員之選任方法。特加審愼之研討。因本事業爲國民團結之基本。實有愼重必要。直至四時許。以結果而散云

協和會七地區
開協議會

【開原】爲謀宣德達情工作徹底圓滑。協和會開原縣本部務力於國策宣揚之浸透。與民意上達之暢遂。玆本年度縣聯開催期前。以管下各分會爲中心。組成地區協議會。集合衆意協議之結果。作爲縣聯上呈提案。計縣下共組七地區。自三月八日起。順次開協和政治初步之協議會務期本諸協和眞精神。完全宣達使命之徹底云

佛敎會近將
派員赴日

【新京】佛敎會新京總會。以佛濟衆普渡之信念。爲謀日滿兩國佛敎精神提攜握手。展開一元化運動計。定於四月一日派遣高僧六名前赴日本同時並定於本月下旬舉開幹事連絡總會。運營事務以便討議人選問題準備一切連絡事宜

一部青訓生
銓衡完畢

【建昌】喀左旗協和會青年訓練所。關於本年青訓生徒募集要綱。已誌本報昨分班出張工作。而第三班賈榮林拔本至大城子。山咀子實施拔選地方優秀青年。計於大城子村詮衡合格者九名。山咀子村合格者四名。業已考查完竣。於日前歸所。照常服務惟一二兩班近在工作中云

瘋狗預防注射

【開原】開原警察署爲確保人畜安全。對於可怖的狂犬病歷年施行預防注射。本月五、六日。自午後一時至三時半。在消防隊內注射。市內日滿之愛犬家。各牽愛犬。踴躍前往使犬受預防之注射云

最新出版 暗電報書文具
大連市奥町五十番地 聚勝堂文具店 電話㊁六九八九番

聲明遺失手戳作廢
鄙人偶因失愼致將方形篆刻林雨蓉章四字手戳一顆不知遺失何處無論落何人之手概作無效恐未週知特此聲明作廢
東泰號 林雨蓉謹啓

欠帖遺失聲明作廢
啓者敝人葉芳蓉於康德七年古二月十五日所立欠帖一紙丟失原欠國幣一仟五佰五拾七圓八角一分整除於本年臘月十二日交付國幣四佰圓外尙欠一仟一佰五拾七圓八角一分整事關重要恐生枝節特在莊河縣青堆子警察署及街公所協和會以及石咀子分駐所村公所協和會等處聲明備案此後該欠帖無論落於何人之手於何時發現概作無效恐未週知特此聲明
聲明人莊河縣青堆子警察署石咀子村 黃冬子 葉芳蓉 劉相德 仝啓

特別高價收買 滿洲新舊紀念郵票
滿洲國各種紀念新舊普通郵票一律長期繼續收買最貴每枚三十圓收買備有收價表附新郵票四分即寄室函不答乞諒
龍江省洮南四緯路七五三號 張博綸集郵社

聲明消失作保效力啓事
逕啓者敝宅趙增盛堂前在黑山縣城內開設增裕公當及增裕公糧棧兩號當時該各經理人等對外不無交誼故有藉用本宅及兩商號之圖章向各機關法團會社商號等代其戚友担保情事現在兩號均于康德七年前一併停業關于各經理人刻已漂泊無定並本宅管事人又歷次更換對以往其代人担保事宜當然無人負責玆特鄭重聲明倘有以前經趙增盛堂或增裕公當增裕公糧棧等担保事項自登報日起一槪失去效力誠恐不能週知故登諸報端徹希各界有則即請着被保人立時更換否則日後發生何事恕本宅不負責任謹此聲明此啓
黑山縣城協和區增盛胡同一號 趙增盛堂啓

最新出版
謝冰心著 冰心詩集 定價八角
現代商業白話書信 定價六角
曾禑著 日出 定價八角
實用藥物學 定價壹元五角
優待外埠函購郵費不加
奉天鐘樓南 瀋陽書店發行 電話四二九四七番
(批發各種日本語讀物)

本店爲普及文化誠意爲顧客服務
徵集 基本讀者
利益優厚 手續簡便
簡章(附郵費四分)函索即寄
奉天大北街第四段一三一七號
盛京書店出版部
振替口座奉天五六〇一番

新書出版
宜話文藝傑作 楊慈燈著 童話之夜 定價七角五分
泰東日報社 董文俠著 家庭顧問 家庭問題解答集 定價壹元貳角
豔情長篇小說 關玉珍著 情塲寫眞 定價八角
以上各書函購外加郵費普通壹角掛號貳角書價限於匯票或振替轉賬(郵票代價不收及代金引換謝絕)
大連市尾上町四 發行所 實業洋行出版部 電話三一七六〇番 振替大連一八二七番

鳴謝人 劉福德謹啓
痔漏
(啓者鄙人患痔漏病俗稱痔瘡)甚久起初時不過肛門刺癢稍有小疼大便一遇乾燥立時便血訪醫診治不能見效而且越加沈重肛門週圍黑色小包大小不一間有潰破者流膿流血數處因行路不便坐臥疼痛甚烈到此現象實在驚恐萬分聽人傳說日久長管更加意求醫服藥七年的經過未見寸效乃入醫院施行刀割治法未幾犯了更痛的厲害做想無治癒希望每逢初春秋末一定大犯兩次痛苦之狀筆難形容自料無以斷根了正在無可如何之際有友人介紹大西城門外鶴春藥店所售滅痔除漏丸他曾吃過將痔漏的病僅用兩個月完全吃藥治癒令敝服用因此才把最頑惡難治的病翟然去掉無以爲報爰將敝人治癒經過簡登報端徹告海內同病諸君有患斯病者速購此藥可免刀割之苦痔漏自脫幸勿忽視若以爲這是宣傳性那就自悞了一試便知此藥之功也滅痔除漏丸小盒二十付四圓大盒四十付六圓外埠函購加郵兩角鶴春藥店開設奉天市大西城門外電車道路西樓房便是
謝人新民後街福新厚蔡 俊 啓(2)

三版出書
酬世大觀
各界適用 人人宜備
人生處世!不可一日缺此書!!
社交應酬的顧問!! 救濟學識的導師!!
(備有新書目錄 承索附郵四分)
世事頻繁、社交日廣、非有新知識新技能、難以應付現社會之需要
這部「酬世大觀」是大規模之「文件倉庫」各種文件、應有盡有、大量供給、用之無窮
這部「酬世大觀」是大衆的「案頭顧問」
關於柬帖、稱謂、會計、契約等件以外並有各界當用之新資料
無論政、商、工、學、以及各機關均宜購備
全書要目
建國精神、謁候文件、喜慶文件、聯對文件、喪葬文件、通信文件、契約文件、雜用文件、家庭會計、營業會計、商業文件、營業函件、商業廣告、公文文件、一般文件、付郵發表、電碼新編
▲全書百餘萬言、件件均合實用▲
▲洋洋兩厚冊……精裝美麗匣▼
▲實價二元正……特價一元五▼
(外埠函購另加寄費一角六分)
奉天小北門裡 大東書局總發行所

治愈淋病花柳
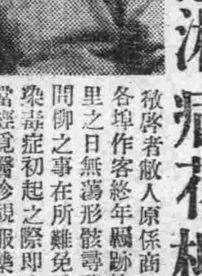
啓者敝人原係商人久在各埠作客終年羈跡他鄉歸里之日無蕩形骸尋花問柳之事在所難免遂致身染毒症初起之際即患破傷當經覓醫診視服藥多劑毫未見效繼又注射藥針亦無效果所患所處寸效未見復愈爲加重流濃滴血痛苦萬分重病在身一年餘玆因而輟業歸家宅而家室又爲傳染身獲毒症幸經友人介紹鶴春藥店所售西黃丸善能療治此種毒症遂而購買兩盒試服每晚服用一次七日之後卒將下疳完全治愈又繼續服用不足半月又將久治不愈之淋病亦爲除根服用此藥之際深覺藥力平和毫無他項流弊決少痛苦自此之後健全恢復照常工作且家室同服此藥亦爲之痊癒喜出望外鄙人實感激無涯謹將小照刊之報端用昭證實有患斯症者盍往購服而知言不謬也該藥店所售西黃丸小盒六付四元大盒十二付七元外埠函購另加郵費二角附奉天大西城門外電車道路西樓房便是

重價收買 滿洲新舊各種郵票
滿洲國已廢之舊郵票各界人士往々均不介意任意拋棄實在可惜敝人爲愛重國粹起見願出高價收買最貴者每枚二十五圓備有收買價目表欲知詳細附下通用新郵票四分函索即寄不誤
奉天市大和區義光街三段十七號十戶 孫耕夫啓

敬送

遺精早洩 陽萎腦弱 健忘不孕 古宮秘方
并贈 ▲治瘋骨痛驗方▲ 靈藥醫圖不取分文
(照方配服)奉送三、四、能使精關強固 思想敏活 容顏美潤 神效驚人 治愈千萬 莫不稱奇 皆有諸函證明 各界欲索此方剪報請向 上海跑馬廳路二二五號 中國腎臟病院函索即寄

魚市場新建築
定清明節前後起工

【烟台】本市魚市場。前曾於召各股東及董事會時。擬購買西浪壩南首基地一段。共約十畝左右。已見前報。茲聞該地業經進行妥協。先後付款共爲拾萬零五千元。契約業經簽訂。在建築方面。現該場組委建築委員會。正在設計工程中關於卸魚碼頭。已由該場向港務局接洽進行同手續。一俟合同訂妥後。約於舊曆清明節前後。即可大興土木云

縣政會議
議決各案

【原武】查三月一日午後二時。係本署招開第一次。縣政會議。遵照會議規程。各科股長分別列席。首由縣知事報告開會宗旨。繼由出席各員。分別提議。茲將主要各議決案記之如下(一)整頓各警察分所改良警政(二)整頓縣警備隊按其各分隊駐在地治安情形酌爲增加額數。並將不良士兵陶汰之(三)抗木增價。已與各炭鑛連絡妥協。於三月起一律增價。由建設股通知各花戶(四)修挖天然渠。雖經迭次規定修挖日期。仍希從速努力修挖。以便如期竣工。以上各提案。均經出席人員逐一表決並其他議決案件頗多。至午後五時。圓滿閉會矣

新民會舉開各科長會議

【唐山】新民會中央總會。爲商討本年聯合協議會。及宣傳工作辦法。特定於本月十一日起。至十三日止。共三日間舉行各級總會教化科長及庶務科長會議。唐山市第二屆聯合協議會。約在四月下旬舉行俟張科長出席中央會議歸來即着手籌備云

名伶程硯秋將再來烟

【烟台】本市修建文廟委員會。自經劃歸教育局按辦後。因感款項難籌。遂告停滯。未能積極進行。上年十月間省公署以文廟之設立。足以表現地方文化之興盛。且以本市人口衆多。實東文化淵泉。並無文化之設。殊引爲遺憾。當即令飭市公署。設法籌備進行。期於早日興建。市公署奉令後。即行召集各界領袖。開會商討在案。嗣以款項難覓。遂經發起演戲募款。但爲促其急速實行起見。乃於上月間。在教育局內商討。施行辦法。市商會除設法籌募款項外。幷派員赴濟邀請名伶程硯秋。來烟演唱義劇。再行邀聘其他名伶。來烟演唱。遂派董事蕭爾亭。乘赴濟參加魯興總行股東會議之便。向程硯秋接洽條件。茲聞程伶現在青島演唱。至本月八日。在青表演滿期。將暫不赴濟南。先行來烟。俟在烟市演畢。再行赴濟演唱。市商會以程伶將來烟演唱。亟應籌備一切。於前日開會商定。聞程伶來烟日期。約在本月中旬云

訪日見學歸後感
北大文學院楊新民廣播

北京中央廣播電台。於(七日)午後七時。特請國立院校聯合訪日團團員演講。計北大文學院學生楊新民講。「訪日見學同來之後」茲誌演講原文如次

今天鄙人楊新民。代表北大文學院訪日見學團。向各位略談一談這次訪日的感想。我們文學院各系同學十五個人。利用寒假能彀到日本見學。我個人覺得是一件難得的機會

日本有句俗話說 如果愛你的孩子。就該讓他出去旅行。這句話的意思 包含着旅行是使人困難勞苦的事。藉此可以磨鍊人。同時更能廣人見聞。增人志氣。所以旅行在人生。是不可少的事。在修學者尤其是必要的

況且研究一國的文學。自然不能不切實的了解這一國的文化生活環境。不能不了解這一國的風俗習慣。爲此我數年來。就懷着到日本去看看的願望。這次找了這個機會所以踴躍的參加了

不過爲了時間短促。不但所到的地方少的很。就是走過的地方。也近於走馬觀花。看到的不多。也未必盡確。不過感想很多。大有無從說起之概所以現在只揀一兩點。向各位談談

自動的吸取外國的文明。而能消化融合發展 其本國的固有文化。這一點可說是日本民族的特長。日本之所以如此迅速的發展。多年得力於此他們一面儘量保存 着東方精神文明。一面又能把歐美的物質文明發揚光大。自成一家並以研治科學的方法 研治中國的古籍。凡此種種都可以作爲我們的他山之石。這一次旅行中。我所切感到的幾點。是促進文化的設 備研治學術的精神和一般知識的 普及及其影響

先談最切身的吧。這次我們所最感到羨慕的。就是日本各大學的設備學校的 設備與學生有密切的關係。這一點是誰都不能不承認的事實。看到東京帝大京都帝大等大學之後。我不由想到這裏 的學生們實在幸福。這並不是說校舍建築的宏偉。當然校舍建築的宏偉也能振作學生 的空氣不過更重要的是書籍。應用的自由和研究室設施的完備。譬如東京帝大。有八十萬册書籍 可供應用。每系各有 其專用的研究室。京都帝大更專置史學研究的圖書讀物室。再如早稻田大學的演劇博物館。那裡收集了歷來演劇的圖形和遺物。加以說明。順時代而安置一覽之下。使能很顯然的了解日本和各國演劇的發展過程。譜如此類學不勝擧。如能在這樣的環境下專心研究學問。自然易有所得的

不僅是學校。就是供一般人研究的設施。除圖書館。還有種々專門的設施。如我們這次在東京所參觀的東洋文庫。東方文化學院。靜嘉堂文庫。京都的東方文化研究所等等。都收藏很多的書籍。是供有志研究者的參考。在這些藏書的地方。收藏不少我們中國已經佚失了的古籍。尤其關於中國的地方誌。各省各縣幾乎全搜羅盡了。不僅藏書而已。並且還聘專員在那裡 研究各種專門的學問。尤其是東方的問題中國印度安南諸 國和他們本國的種種問題。在這裏表現出文化設施的完備。和一般人研究學問的熱心。也顯示着他們一面注意歐美的物質文明。一面也不放鬆東方 固有的精神文明

再談一般知識的普 及這一點吧。我們到了日本各地。確實的看到了各級學校的林立。試擧一例來說。他們不管是旅館的侍女。舖子裏的夥計。幾乎沒有不能看雜誌和報紙的。也幾乎沒有不看的。這很能證實了他們一般知識的普及

這事關連到新聞 和雜誌事業的發達。讀的人多。印刷的人也自然要多。所以本的新聞和雜誌。不但種類繁多。便是發行的量也很驚人。由此我不禁聯想到中日從 事文學者的環境的不同。中國的文學家。何以要以文學爲副業。日本的文學家。何以能致全力於文學這很可想見的因爲讀者多。需要多。所以新聞和雜誌出版的也多。原稿的需要也自然隨而增加。由此一個作家便可無有作品而無處發表之慮了。同時又由於銷路廣。稿費便也充足所以在日本滿可以靠寫小說來維持生活。而不必另尋副業或者以文學爲副業了

我們這次在日本 所看到的多半是學校 書庫等等文化學術的設施。所以今天所談的也只限 這一方面。而且因爲時間的關係。只能略 談一小部分。至於風景的佳麗。人情的敦厚。以及工業 的發達等等已經有許多人說過。不用我來說的。 完了

警署沒收賭具 定期公開焚燬

【蓬萊】本縣警察所所長黃甫光氏。自蒞任以來。督飭。所屬努力從事。造福地方。不遺餘力。因之警政效率。頗有進展。黃氏對於賭博場所。私售鴉片。影響治安。至爲重要在此數月之間。查獲沒收賭品及烟具違警物品。甚夥。定於本月二十四日假該所空場內。公開焚燬。會函各機關蒞場參加指導。茲將原函附錄於後

逕啓者案奉縣公 署警字第一一六號指令。以據警所呈請焚燬沒收賭品烟具等物。以杜亂源一案。奉令內開呈單均悉業經提交本署。第十五次縣政會議。議決准由該所自行處置嗣後自重要性質者。須呈請核示後。再行處理等語。紀錄在卷。仰該所長即便遵照辦理。並將辦理情形。具報爲要此令。等因奉此。定於本月二十四日下午四時。在本所空場內焚燬以杜亂源。屆時務請貴社派員參加指導爲荷此致

滿蒙小額硬幣一概照常通用

【北京】北京特別市公署。頃以滿洲中央銀行。及蒙疆銀行之五角輔幣及硬幣。業於前日(一日)起在華北區域內禁止流通。但其一角、二角。及五分之硬幣。仍照常流通使用。該署特於昨已佈告一般商民週知云

馬拉孫比賽 市民可參加

【北京】日本陸上競技協會定於三月二十三日。舉辦西直門萬壽山馬拉松競技大會。中國市民亦可參加中國市民報名處。在新民會體育部日本國民報名處在北京日本居留民團現已開始報名。二十日截止是日比賽。前數名均有獎品。現正積極籌備中云

警局增察女警編隊

【北京】京市警察局。鑒於自經各城門等處。添派女警察協助駐在所檢查出入市民以來。成績昭著。近爲加强各城門車站及各處臨時之檢問。對於女警察實有擴充必要。經余兪局長詳密擘劃。決編制女警察隊。業經市公署准予辦理云

新民體協籌備擴大組織

【北京】新民體協北京支部對於全市社會體育事業提倡不遺餘力。頃該部爲强化內部機構。決定擴大組織。有本月抄前正式擧行成立式。各項章則。業經該部部員高華圃。崔岱。房廷福等編擬竣事並已呈該部奈良岡主事。復於昨(三日)午前在新民會食堂。召集各競賽部首腦人物。奉行準備會議。對各項章則及組織系。研討頗詳。直至午後一時許始散云

永利通利兩巷道路 建設局擬行改修

【烟台】建設局第二工程事務所。以南大道永利巷及通利巷兩處不便。且於市容觀瞻不雅。茲値春暖。正宜興工之際乃於日昨。聯絡第二自治區擬將以上兩路。改修洋灰道。並勘察估計。惟以需款頗鉅。現正設法籌措款項中。俟籌妥款項後。即行開始興工云

名伶將即來榆

【臨榆】縣城厚正戲院爲酬答顧客振興營業起見。特將該院內部重新修理。煥然一新。派辦事人于奉林等赴 津約聘靑衣花衫楊菊蘋武生郭玉崑。鬚生陸鳳山等。業已接洽妥協簽立合同。舊歷二月中旬即可抵關。登台露演。按菊蘋爲名伶小楊月樓即楊慧儂之女。造詣頗深出演京津各埠。名噪一時。此次來關成績當有可觀。屆時戲院門前車水馬龍。定有一番盛況云

新民會三週年 臨榆熱烈慶祝

【臨榆】新民會本縣總會慶祝該會成立三週年紀念大會。特在該會禮堂擧行。到場參加各機關學校商民等一千餘人。振鈴開會後。全體肅 立向國旗行最敬禮。合唱國歌會歌。旋由 縣知事 李振鐸 致開會詞。繼由小坂部領事寺田宣撫班長分別致詞。商會長李星奇民衆代表傅迺吾致祝詞。末由教化科長韓雨春致閉會詞。後由李知事領導三呼萬歲。讌影後閉會。并檢閱青少年團及各校學生。新民操。然後全體結隊出發。持旗遊行。高蹺秧歌表演助興。觀衆萬人空巷。情緒熱烈。又於當日午後二時。在該會擧行學生雄辯。參加人數極形踴躍。其講演成績優良學生分別 賞與奬品。以資鼓勵。至四時許始行閉會云

青年團結成式

【蓬萊】新民會蓬萊縣總會主辦之外區第五區 欒家口短期青年訓練。已於二月十五日擧行開所式。經五區區部部中隊長、及其部下池班長。以及縣訓練處五區青 訓卒業協助。努力授以軍事訓練及新民體操。已於二十五日擧行修了式。時僅十日。成績甚佳。同時於是日擧行該地 青年團結成式。故儀式頗爲嚴肅。計到縣參加者、有新民會次長。及新民會各職員。縣警備隊珍田指導官。警備隊大隊長。第五區區長。各鄉村鎭長。及民衆等不下千餘人。情況甚爲隆重熱烈云

新民會舉行冬賑報告會

【北京】新民會北京特別市總會。以該會年前擧辦之冬賑運動。成績非常極佳。現告結束爲答謝各方贊助。及報告冬賑實施情形起見。特於昨(三日)假中央公園內今雨軒。擧行冬賑報告會。屆時到有各機關代表。及京市各級分會會長五十餘人。市總會柯政和次長以下。各科股長等均出席。開會後首由柯次長致開會詞。略謂：本會二十九年度冬賑運動。自去歲十一月開始。至本年二月中旬告一段落。共歷時三個半月。由募集賑款實施。有賴於各級分會之熱心協力。社會各界之多方贊助。進行非常順利。效果遠過預期。本人實深感謝等語。繼由趙濟武科長。將此次冬賑實施經過情形及賑款收支狀況。作詳細報告畢。由馬團亭分會長致答詞。旋即聚餐。迄下午三時許散會云

胆敢冒充會計師 騙賊出現
警局刻正四出緝捕

【北京】北京社會。以人口衆多份子複雜。奇離騙案層出不窮。一般市民防不勝防。現又有冒充會計師或統稅局職員。前赴各商號恐嚇敲詐案件。數日之間不下十餘起。警察當局。業已根據各被敲詐受損失商號告密。分派偵緝人員前往逮捕。茲將案情經過錄下：

騙術爲冒充 會計師或統稅人員。西服革履。身矮面黑。自稱郭姓。或佟姓。至商號時則云找舖長說話。你們不是接到統稅局的信了麼。我是統稅局派來的會計師。給我若干公費。我替你們去辦。准保無事被其敲詐者。事後函詢統稅局或各會計師。並無其事云云

道署橋本顧問 歷赴各縣視察

【烟台】登州道公署。以所屬各縣施政情況。亟待攷查。特於月之二日。由署內。橋本顧問。率同股長宗延齡。章紹華。白新泉。辦事員孫亞南。依次赴棲霞。萊陽。海陽等縣作政務之視察云

降雪農民色喜

【昌黎】本縣一日闇天布陰雲旋降六出之花 竟夜不霽平地積雪尺餘。行人愿其泥濘。而農人却無不喜形於色。良以此雪融化「大地賴以滋潤。不惟二麥收成有望。即大田春耕亦實利賴之。是則瑞雪續紛豊年頗可預兆也

春季免費種痘

【唐山】河北省衛生事務局唐山分局。以時當春令。天花最易流行。爲防患未然計。特規定每日在該 局免費爲市民種痘。連日請求施種者頗爲踴躍云

龍口陸軍紀念日 執行慰靈祭

【龍口】三月十日陸軍紀念日行事。由龍口義勇隊主催。擧行龍口 附近戰 勇士之慰靈祭。經大日本陸軍警備隊。大日本海軍砲艇隊。日本領事館。居留民。國防婦人會。中國側各機關及 民衆參加盛大執行。定刻十時。阿部副隊長指揮全員。在龍口神社境內整列。由角田少隊長指揮。奉迎英靈御分骨佐 藤副隊長致開式詞。以次神官之拔詞。 祭詞奏上。再次田中義勇隊長。深瀨憲兵隊長。田中藤警備隊長。警察署長。祭文奏上。島田顧問。陸。海軍憲兵隊。特務機關。領事館。龍口警察署。新民會。日本小學校國防婦人會中國一般。中國小學校各代表敬謹奉獻玉串。行神官昇神之儀再次角田小隊長指揮英靈御分骨。在全員敬禮裏御奉還最終經阿部副隊長致閉式詞。午前十一時三十分閉式。以後來賓隊員。國防婦人會員等。皆參集本小學校、追思日俄大戰而後用飯由午後一時。經陸海軍義勇隊。日本小學生參加下擧開劍道。銃劍。競技大會。展開熱戰。午後四時終了。優勝者受田中義勇隊 長之賞品此日。龍口警察署王永慶二段之奮戰。頗堪讚美

納稅優良者予受表彰

【通遼】本縣稅捐局。於三月一日。午後一時。擧行康德七年度。納稅功勞及模範者。表彰狀授與傳達式。是日參加者。通遼各機關長及各區長。計納稅功勞受賞者。王宗元街長以下十名。每人除得奬狀外倘有二十圓之賞金。而王街長並得有時計一台。納稅模範受賞者。徐子民以下五名每人除得奬狀外。尚有五圓之賞金以上奬賞狀金等。當由稅捐局葛振維及內山副局長。一一授與並有懇切之訓示及勉勵。儀式極爲隆重。查人民納稅。本爲應盡之義務。且官 方對納稅模範者。倘有表彰之擧。而吾商人民等。對應納之捐稅何不爭先恐後。率先繳納。不惟得有表彰之光榮。且能証明爲忠實之國民。似此輕重之分。商民豈不瞭然云

軍法處派員視察各地駐軍

【唐山】北京治安總署軍法處長朱處長。及醫務處陸處長爲視察華北各地 治安軍之軍法醫務情形偕該署 劉參事於上月下旬出發。定日內即可抵馬家溝云

燕京電片公司近即成立

【北京】燕京影片公司。自上次擧辦「舊劇改編電影座談會」後已聘管翼賢等幇同籌備一切。凡京市著名之電影專家戲劇研究家。以及音樂家。均禮聘參加工作。將於十日左右。即可正式宣佈成立云

殺人盜匪蘇某被處無期徒刑

【北京】警察局探警捕獲盜犯蘇連升等。解送北京地方法院案經刑庭審理終結。以殺人買贓等論罪。將蘇連升判。處無期徒刑褫奪公權終身。殷德能判處有徒刑一年。崔任氏不受理。張淑英獲案再審

益壽丹效力?

永裕
應時服料 新奇物品
齊備 豐富
歡迎惠顧
電話 三三一六九 三一二四六 三四八七七 番

感冒·頭痛 治療藥
舒服靈(ソボリン)

這個牌子是良藥的保證

包裝 四片 八片 二〇片 五〇片 一〇〇片

總發行 武田長兵衛商店 日本大阪市東區道修町
滿洲總發行 滿洲武田藥品株式會社 奉天市大和區春日町

40(5)174

胃腸良藥

偉大商標 表示著 純正藥效

胃活爲陸海軍合議製劑(政府註册爲證)向爲軍界秘寶 後以出而問世 推行竟及全球 各界承認爲獨特之胃腸藥 惟爲普及起見 售價又特廉

—主治—
隔食胃弱·胃炎·胃痛
胸膈·痞悶·惡心嘔吐
食積不消·酒醉宿醉
食物不進·吐酸嘈雜
膨脹以及小兒吐乳等症

【藥價低廉】小罐 中罐 大罐 均備
各處藥房 洋廣貨舖 均有出售

總行 山田安民藥房

純情 (125)

作 朝雲 繪 明海

二九 傷別離 (5)

「別說嘴啦、多少精明伶俐的人、一出脚到社會上來就被染化成俗不可耐的市儈、使心眼、弄奸猾、從別人手裏奪飯碗、當面不惜折腰施禮的打順刷子、鑽營、背裡翔祖宗三代的譏訪、做撤梯子的卑汚勾當、不過你處社會的經驗還幼稚、慢々的經驗多時、自然也就不能不彼染化了、可是、姐々是不希望你這樣的!希望你做一個忠實的青年」曼華的酒也喝的不大離了、竟奮慨的這樣勉勵我

我只有頷首表示這話是對的

「照我的眼力看、宗是不會這樣的、不是有那麼句話麼:「山河容易改、秉性最難移」他天生不是個狡猾的就是學、恐怕也是學不成的」張老伯一面漱着口一面這樣的說

「不再喝幾杯啦?」張老伯々拿起空瓶、借不及的向着燈光照一照、然後這樣問着我和曼華

「別讓他們再喝啦、再喝一瓶、兩個都更要說糊話了」曼雲圍着我們說、眼角處露出無限的柔情、善意的攔阻着

「喝得不少了!就此打住」我望着曼華說

曼華也斜着眼睛也無可無不可的向後挪一下身子就依在墻上了

「不吃幾個餃子嗎?」張老太々指着桌上的已經晾得涼了的兩盤餃子問

我和曼華一致的搖頭

「酒鬼!唱完酒還能吃下飯去啦!」曼雲嬌嗔的說着就給兩盤餃子撤下去了、桌子也隨着下了地

「好!妳說誰酒鬼!」我故意的裝出要去攆曼雲的姿式、曼雲吓的跑出外間屋去、回過身來、臉伸進門內、雞吃米一樣猶一伸一伸的向着炕上說:

「你酒鬼、你酒鬼:嘻々」笑了

我方要欠身對抗時、曼華從旁按了我的胳臂一下說:

「往這邊一點坐、別和她鬥了」

我隨着就依坐在曼華的身旁、如往日在露臺上同唱着歌兒晒太陽、倚在她身旁時一樣

「大姐!妳不會再回到這裏了吧!」差不多貼到曼華的臉上這樣問她

「能回來倒是能回來、可是能不能見着你——就那不一定了」曼華微閉着眼睛說

這時我感傷的又記起往事、復向她說:

「想當初若沒有妳給介紹了這份事、今天我不定流落到那裡去了、如今仍能在此地而又有事作、這不能不歸功於」說到這時、曼華突的睜大了眼睛說:

「不、不、這不能算是我的功、想當初、你也是爲我出過汗的、幫過我的;給你介紹事、那也是我的心願、所幸的還是你肯用力、努致於半途而廢、這不能不說是你有自創的精神、所以能有今天這樣、也是上天嘉祐、你自已培植了你自已」

「唉、怎能這樣說、當我賦閒的時期、家伯父也曾爲我奔走過大人先生之門、也曾爲人送過不少的禮、履歷書至少也寫過百八十張、可是都不會得過回信、而妳呢卻不曾受過我半文的禮物、友誼的情分只有半年多、竟大胆的不避嫌疑而慨然當了介紹人、這眞使我說不出什麼了」我懷着無限的喜悦和感激

「那算甚麼了不得的、不過大家維持着吃碗飯就是了還值得一提」曼華也轉成欣然的說

放送節目 大連JQAK

三月十二日(星期三)

晨

七、〇〇(新京)國歌、建國體操、唱片
七、二〇(新京)先哲故事 劉大夏 放送員 龔貴麟
唱片
七、三五(大連)初等日本語講座 高宮盛逸
八、〇〇(新京)清晨音樂 唱片
鋼琴與管絃樂 協奏曲A長調(巴哈 作曲)
八、三〇(地方)氣象
八、四五(新京)建國體操
繼續(地方)唱片
一〇、〇〇(奉天、地方)經濟市況
一一、〇〇(奉天)家庭講座 幼兒之天花豫防 奉天衛生醫院長 馮希濂
一一、五〇(新京)唱片
一一、五九(新京)報時

午

〇、〇一(新京)新聞
繼續(地方)唱片
〇、三〇(哈爾濱)河間大鼓 下南唐(二一) 郝吉升
一、一五(奉天、地方)經濟市況
四、四〇(新京)新聞
繼續(地方)氣象、唱片
五、〇〇(奉天、地方)經濟市況
六、〇〇(奉天)兒童時間 世界童話 尋我可怕的事 淑浦
六、二〇(新京)兒童新聞
六、二五(新京)中等日本語講座 五百木元
六、五〇(新京)日本語新聞
繼續(地方)唱片

夜

七、〇〇(新京)新聞、告知
繼續(地方)新聞、告知
夜間節目豫告、唱片
七、三〇(新京)輕音樂 日本童謠曲集 新京輕音樂團 指揮 劉飛閣
八、〇〇(奉天)奉派大鼓 戰長沙 朱璽珍
八、三〇(新京)新聞解說
八、四〇(新京)滿華交換放送 新京蒙古音樂保存會 蒙古音樂
1、成吉思汗出征歌
2、青旗
3、蒙古青年、外二曲
九、〇〇(哈爾濱)滿華交換放送 哈爾濱FY合唱隊 合唱與獨唱 指揮 劉忠
一、三部合唱 新綠
二、獨唱 醉花蔭
三、三部合唱 杜娟
四、四部合唱 聖史曲 外二曲
九、三〇(新京)評詞 七俠五義(二〇九) 金慶嵐
九、五九(新京)報時
一〇、〇一(新京)新聞
繼續(地方)新聞、氣象 明日節目豫告、唱片
一〇、三〇(北京)舞臺中繼

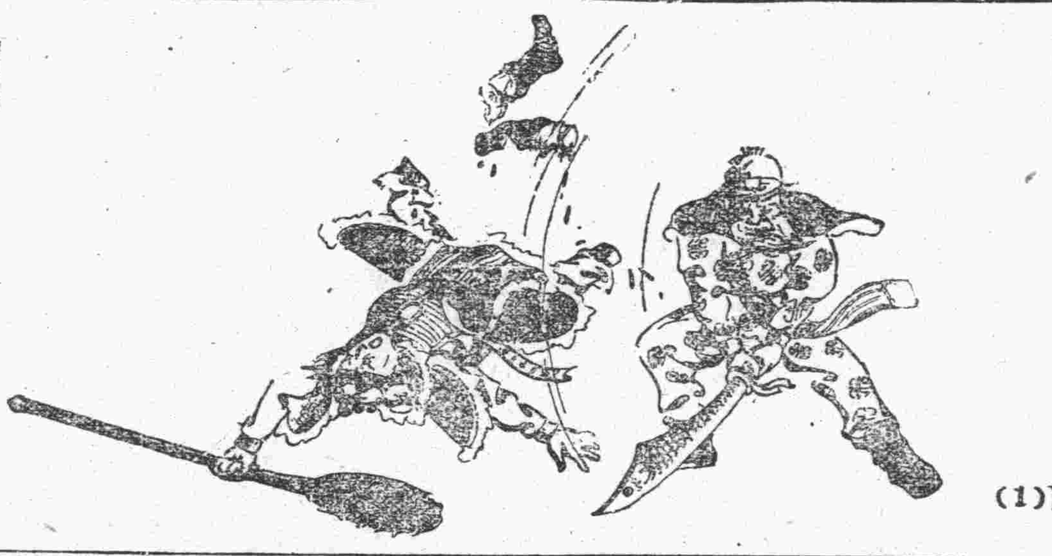

林士佩威鎮八方 三番五次與勝英作對最後交戰仍被勝英魚鱗紫金刀劈去雙腿至死方爲醒悟豈不晚矣 (1)

林士佩遇勝英終歸失敗 凡咳靈治咳嗽服後除根

凡咳靈

主治傷風咳嗽氣管發炎喉痛喉癢氣喘等症對於化痰及一切咳嗽之病服之均能奏効

凡咳靈定價每瓶壹元 打拾元 各埠藥房均有代售

總發行所 奉天鼓樓南 五洲大藥房 電話四・三三一七六番

諾餌妙散 片

食後 胸內灼熱・胃部痞塞・酸性嘔吐・頻發噯氣及食後二三小時或夜間早晨空腹時的胃痛、都是胃酸過多症的症狀、其原因是由於精神過勞・憂鬱・煙酒過度或其他刺戟性不消化性食物等種々關係、致胃液分泌過剩胃中酸量太多、胃壁粘膜受過剩胃酸的不絕刺戟、以至於發覺如此苦痛、是以如欲根本治療、除須中和過剩的胃酸以外、一方面尤宜限制胃液的過度分泌。

就上述的見地言之、諾餌妙散一藥、因有與衆不同的下述特點、堪稱是胃酸過多症的良藥。

(一)諾餌妙散先能掩蔽胃壁粘膜、以庇護患部、而隔絕胃酸的刺戟、其次則中和胃酸、逐漸分解爲硅酸與鹽化鋁。

(二)前述硅酸能吸收過剩胃酸、以減少胃中酸量消退胸內灼熱・胃部痞塞・胃部疼痛等症狀

(三)一方面鹽化鋁對於胃液的分泌腺、頗有收歛作用、以抑制胃液的過度分泌。

諾餌妙散因有前述三大作用、在胃痛・胃酸過多症的治療上、不拘對症的以及原因的方面、都是有特殊的效果。(詳細說明書 備索即寄)

總發行 武田長兵衛商店 日本大阪市東區道修町

滿洲總發行 滿洲武田藥品株式會社 奉天市大和區春日町

胃病良藥

這個牌子是良藥的保證

【包裝】 大粒 六〇片 一八〇片 四五〇片 九〇〇片 一〇〇〇片 三六〇〇片
小粒 七二〇片 一八〇〇片 三六〇〇片
各大藥房 均有經售

41( )40

胃爲五臟之祖 腸乃全身中樞

胃腸乃人體之主要器官、如車之首舟之舵、一旦毀害則全身無一處不受其影響、且胃腸生來柔弱最易染病、偶一不愼則疾病叢生、故欲保持健康必首先強化胃腸、玆將一般胃腸病及症狀畧述於後、

慢性胃腸炎 胃痛,時作腹痛,膨脹,雷鳴,食慾狂濫,食慾減退,顏色蒼白,舌苦口臭,

胃擴張 常食不易消化食物,或過飲茶酒所致,常有口渴雷鳴,膨滿之感,

胃潰瘍 胃壁紅腫,消化不良,食後嘔吐,或嘔吐血狀物,感劇烈的胃痛,

胃酸過多 胃液過多,食後一二小時卽起疼痛,但空腹時其痛尤甚,有時發生灼熱,

大便乾燥 食慾減退,精神抑鬱,排便時間距離冗長,時感頭痛目眩,

胃弱症 不思飲食,胃部脹滿,時發噯氣,消化不良有發肺癆和腦病的危險,

從來胃腸病的療法有二、一個是對症療法、一個是病原療法、對症療法就像便秘之使用瀉藥、胃酸過多之使用曹達劑等、牠是僅有效一時的藥品、胃腸病之種類雖多、但是病理則一、大抵是因爲胃腸活動機能低下、或胃腸組織柔弱所以病原療法最適於胃腸病的治療、若素乃合於病原療法之治療藥、牠有提高胃腸機能、強化胃腸組織之能、且若素中含有豐富之營養和消化酵素、能使胃腸的消化力、根本的強化起來、然後再加以治療、所以是凡患者服後不久就會痊癒的

價目 錠劑・二十五日量・一元六角 粉末・三十日量・一元六角

奉天市信濃町十七號 若素製藥株式會社

欲求健康必先強化胃腸

胃腸營養 若素

適應症: 胃腸諸症 未老先衰 產前產後 小兒虛弱 營養不良 肺結核 神經衰弱

若素教育奉公

向全國小學寄贈 若素教育掛圖

爲促進教育之發展，敝社乃施行向小學校寄贈「若素教育掛圖」，此圖須以兌換券兌換之，該券即附於若素盒合內，希服者得該券時贈於小學校，由校方集合六枚，寄至敝社即可兌換掛圖一張，關於詳情另向小學校通知。

奉公聯盟綱領解說（第一項）

指導部副部長 張洪五

這回諸位都知道的關東州興亞奉公聯盟已經結成了。於一月三十日。在關東州廳正廳已舉行了盛大的發會式接着於二月中。金州。旅順普蘭店。皮子窩。各地支部亦相繼續結成了。於全關東州內其組織的確立。業已告一段落。茲關於聯盟問題首先諸位必須徹底要知道的。就是州民要全體參加去實行這個運動關於聯盟事務局 設置在關東州廳內。但不是行政的官廳無論是在聯盟事務局。是在支部。在諸位都想如何着手去作是一件很困難的問題。興亞奉公聯盟的運動。全是聯盟的一員日滿的區別。是在州民不問須對時局。有甚深的認識。要打成一片。共同向所期的目的邁進。聯盟事務局及支部是全州民運動的機關。如行舟之舵一般。必須互相連絡。各負各的責任

現下的時局。東亞固不必說就是全世界也遭遇了一大轉換時期。在這樣時局之下。個人主義。若不拋開。那便等於自取滅亡。反面來說。凡有利害關係的人們。都得團結一件努力。在這非常時局之下去奮鬥。方能保持各個人的確定生活。日本。滿洲。中國。不必說了。就是德國。伊大利。其他歐洲諸國。國民的運動。亦迎風而起了。不作全國民一體的運動。就像法國 總想做那「個人主義」或「自由主義」的迷夢。已經遭當體無完膚的慘痛的失敗了

關東州興亞奉 公聯盟。現實的要求。着眼根據以上宏大的理想。而結成了。今後希望諸位多協力。以作職域奉公。並謀州民融合團結之誠。爲此必須諸位瞭解本聯 盟設立的眞正精神起見。現在把聯盟的綱領各項。簡單的解說一下

聯盟綱領。是聯盟的精神。實現聯盟的本質。須把這事情要充分的理解。這在我們聯盟員。是最重要的事情。 這奉公每星期二。在這個時間裏。解說一條。要三次才能講完。 本日先把聯盟綱領第一項。就是「甚乎肇國精神 而建設大東亞的新秩序。進而欲期確立世界新秩序」簡單解說一下

綱領中的肇國精神。與建國精神而本的肇國精神。指着日言。換句話說 就是「八紘一宇」的精神。若是往深了講是非常的長。不如用通俗的話。來把這八紘一宇 的精神說々「八紘一宇」者。就是合全世界爲一家。使萬邦各得其所。成爲平和樂土的精神。但如果說是日本支配全世界 那樣解釋的話。那是非常的悞解的。

因此請諸位先要想々家庭中的事。家庭裏有家長。以家長爲中心。家族各人方可得到圓滿的生活。能保持一定的秩序同時各々安分守己。決無亂事發生。便能造成健全的家庭生活了。家長是全家的表率。指導。家庭全員。 家中的人不但不要有不顧受家長的指導更要向家長去感謝。而要表示尊敬的。全家人對於家長。能以親愛。再能以勤勞家務。家庭就能興盛了。家產也能振作了而家業也能增盛了。家譽要是振作了。家裏的人。無論是誰到那兒去。都能自誇了。也不能受外人的欺侮了

日本從神武天皇 肇國以來始終持着平和協 調一致的精神。掀開歷史看々。卻是無可疑的。在日本歷史中。可以看出善導與教化之例。支配與虐政之例。是絲毫沒有。日本明治以來。開始對朝鮮台灣。及關東州施行善政的由來。不外乎爲防止歐美向 東亞之侵略及對自己的防衛。和謀東亞的安定而已。看々我們關東州過去三十年具體的日本善政。再看々對朝鮮的善政。及台灣的業績。是極明瞭的。 若以英國對印度殖民政策比較看々。日本的精神是如何。就可十分的悲懷了

求之現在最近的例子。在滿洲國。我州內出身滿系先輩。政府上至大臣。及實業界多數中堅分子。而參加活動的。打聽這些人們就可知道了。爲開發滿洲的資源。日本實在出了極大的資本。而把利益讓於度外。爲的是努力援助。 並非單爲着利益才如此的。看々現在實行滿洲開發的實際情形(僞爲張副指導部長)

(未完)

奉公日勵行勤勞工作 將於評議員會徹底檢討

三月一日以降之興亞奉公日行事。其趣旨及實踐事項。雖久徹底。然據州民實踐 奉公之熱意。漸有上昇之勢因之已獲得豫想以上之好成績。但自四月一日起。爲謀趣旨徹底並昂 揚實踐力起見。改爲「工作之日」全面的發揮。其積極性爲期名實相符。以呈現槍後參戰之姿。是以奉公聯盟。定自十四日午後一時三十分。於州廳正廳。將舉開第二次評議員會。檢討第一回奉公日之實績。關於今後奉公日行事之實踐上。傾聽各人之意見

爲使每月之興亞奉公日。爲「工作之日」以期全面的發揚其眞的義意計。故奉公聯盟。雖已決定根本方針。自三月一日起。擬將從來値於此日之公休日。改於他日。惟因趣旨及連絡之不圓滑。以致料理店。飲食店方面。仍如向來。於門前高揭「自肅休業」或「謹行休業」牌札。實質的除已停止商店街之 休業外。再不見有「勤勞之日」之姿態。因之定於四月一日起。徹底提高「揮汗工作日」之意義。使其不再有如當初之方針。不拘業態如何。皆慫慂使其開業。至於飲食店等方面休業 之取消問題亦成爲十四日 評議員會之議題。因遊興飮酒方面。夙旣抑制。故爲實際問題。 即關於娼窰與咖啡館。豈非亦須營業之意見甚多。對此等之意見。宜予以何等之回答。茲據聯盟小山指導部長談稱如左

「工作之日」若恭於奉公日之眞意義。 加以勵酌則不准娼窰開業之理由。全無根據。率直言之。此等之 營業。依現 狀已爲公認之營業。只是由於戰時性之關黜。希望有以自肅而已。此等業者。亦置主眼於其生活本據之家庭時。則與一般人無何差異奉公日爲前進之日。實踐之日。且又爲反省之日也若以此點思之。則遊興方面之業者。亦可變其面目而慣爲家庭中人與其家族或從業者。研究向後一個月之奉公實踐。或聽講話在女人方面。爲爲鍛練必要之修養與技能。應舉開講習會。或勵行職域奉公再或遇有過路者。欲行進餐時。應不變素日態度。仍對之親善招待。是以今日之「自肅休業」與「謹行休業」之牌札。必須改爲「自肅營業」或「謹行營業」而使此等業者開店時。或有不辨時局者。任意引人飲酒。亦未可知。但此等如謂其爲認識時局者。乃爲虛語。總之今後全州民一齊躍起。於奉公日。充分顯現槍後參戰之姿態云云

者。由後門走出等之措置。一時頗呈盛況。迄至十一日午後二時之報名者。約達五百名。雖較昨年度增加相當多數。而今年已不 似昨年之混雜擁擠 待至十五日之報名截止日。豫想仍有相當數云

市學務課招開教育協議會

大連市役所學務課。每年於學務之進行上。甚置重於啓導因以例年教養相當人材。或都市教育文化之供獻。本年中此教育之領導。爲早日着手研討可期迅速進行起見。擬於現在特別市會委員會閉會後。即行招開教育協議會。如去年中祝祭日。紀念日。儀式。及其他等年中行事。至期招集全市教育關係者。相行討議之後。即提倡於本年文化教育云

爲建築滿人住宅 商會將開董事會議

關東州廳保安課暨 大連沙河口警察署兩當局。鑑及西部大連滿人人口逐年澎湃。地面發展一瀉千里。以房少人夥近二年間。惹起西部大連住宅飢饉之狀態。爲緩和滿系住民住宅難。客年冬與大連市以次各商會首腦者。有所討議。 利用沙河口警察界內春柳 屯附近石家溝通帶空地。建設滿系住宅街。以財團法人組織房產組合之機構。由各商會首腦出資爲之。大連市商會。 關於該項問題。卜本月十三日下午自三時。假同會招開全體董事會議以便投資完成斯舉云

連港陸上施設計劃 十三日開會作最後決定

因資材關係。以至工事遲延之大連魚港陸上設備計劃。茲爲促進實現計。故關東州水產會並大連魚港設備委員會。基於曩日之呈 覆案「爲大連魚港所必要之施設方策」已進行實施計 劃之再編成。而將此項所要之經費。由十六年度起。以三年計劃。 編成百四十三萬圓豫算。本年度。 決撥出六十五萬圓。此豫算已告編成於是作爲暫時之施設。將羅場荷捌所市場綜合事務所。倉庫石犒委員長以下 約四十名之委員參集。對實施計劃。作最後之決定。又該工事。 期於資材獲得上。準備萬全。 將於六月起施工。務使於本年中完成。爲期於本年中完成。特定於十三日午後二時。假州廳會議室學開大連魚港設備委員會。有云

報領電話踴躍

本年度至急開通 電話之報名。業於十一日午前九時。在大山通電話局。開始受理。 斯日自朝旣有相 當多數希望者蜂擁前來。蜿延至遞信局前列成一長蛇陣。而一方面局側。因鑑及昨年之擁擠。爲使受理事務之敏捷。採取使報名終了

哈工大兩教授 榮膺博士學位

【新京訊】 日前有吉林師道高等學校教授西垣久實。阿部襄兩氏。同獲得理學博士之學位。於滿洲國學界。吐氣萬丈。而此次又有哈爾濱工大教授高木通泰氏(三七)與疊田浩七(三七)亦一同 獲得理學博士之榮冠。預科學之滿州教育界貢獻頗大。高木氏係於昭和五年。出身於東北帝大理學科。疊田氏係於昭和六年。亦出身於東北帝大數學科。兩教授會於日前。向母校提出學位論文後不日即蒙授與學位。高木博士原籍廣島縣加茂川上村。由廣島高工畢業後。昇學東北帝大爲促進實現計。故…於康德五年轉任哈爾濱工大教授。以至今日。疊田博士。原籍山形市經山形高拔入東北帝大。畢業後任母校助教。繼於康德五年與高木氏一同來滿。任哈爾濱工大助教授。未幾又被昇教授云

大連警防團定期檢閱 昨於山縣通壯烈展開

大連警防團之定期檢閱。已於十一日午前十時。 於山縣通街上。 除伍齊整。 招集本團團員及各分團員二千三百名。並家庭防護群幹部二千五百名。 當由大廣場署齋藤主任引導。到場者有州廳警察部長。部課長松林主任。 神生消防署長等。 防空本檢閱式分列式。 經二十分間。 全團員檢閱完畢。 於大廣場小學校實施點檢及教練。 舉行並警察部長之訓示及講評。 休息後。 繼之市街進行。 順道至忠靈塔前參拜。 於午後二時半解散 (圖上爲坂本警察部長之檢閱下爲團員之分列式)

大西中佐 近將渡滿視察

企劃院海軍中佐大西茂。及爲川島法夫兩氏。爲視察滿關之勞務需給狀況。並一般產業擬經由朝鮮渡滿。故定搭月之廿六日午後十 時三十五分抵之列車。從鞍山來連兩氏逗留連中。待視察州內。產業調查並工礦關係技術者之需給狀況後。預定搭二十八日午後九三時十分發之列車赴奉云

會吏員赴滿視察

【三十里堡】 普蘭店民政署長。爲期會行政之向上。特派遣會吏員赴滿視察。日程爲八日間。視察地點爲奉天。撫順公主嶺。新京。吉林。以地方係員川井引率之下。已於三月十二日出發云

對不諳時局之經濟違犯 當局決取斷乎處罰

觀一月中州內 經濟統制諸法令之違反狀況。足徵法令之理會。並時局之認識。已至徹底至相當程度。經濟事犯。在數字上大見減少。向來當一月之舊正決算期。因買賣正月用之年貨。商況總較其他各月呈示活況。但因金融之吃緊。並物資之不足。是以未見活潑。此亦足爲違反 減少之一個原因。總之違反者之減少。洵爲一大喜事。然而奸商之蠢動。仍未至於絕跡。茲錄違反者。摘發如左

即取締總件數。爲八百十九件。內日人百二十八件。滿人六百九十一件外國人四件。又其中受處分者。說諭六百七十二名。送檢察局者四十五名。目下審詢中者三十九名。違反者中之最甚者。爲違反公定價格乘物品不足之機會。獲得暴利。或藉住房不足之機會。提高房租等。其他禁止奢侈品之販賣。匿兌管理法違反等。仍未絕滅。據當局所談。近來違反者數。雖已減少。但在質的方面言之。反漸增加手腕甚爲巧妙。頗潛行的之傾向。因不諳法令而起之違反。已漸減少。而充分違曉法令。故意作潛行計畫之違反者。卻漸次增加此點甚感遺憾。在當局仍須利用凡有之機會與機關。使理會法令之指導徹底化。同時對惡質違反者毫不假藉。取以斷乎處罰之方針云云

連濱小雨

連濱于月初。一度降雨。過後雖云冷雨報春來。然而天氣仍然凉颼々的。似有雨意。于月之十日晨。天空陰雲密佈。迄下午四時半。果然細雨霏々。繼則沛然。惟好雨未常。旋時即霽云

肉商私售病畜肉 當局應從嚴取締

食物衛生。事關人生重大。諺云「禍從口出病從口入」實非謬言。每聞疾病發生。多緣不愼於衛生。有以致之。故各警察署衛生當局。爲確保管下住民食物之衛生計。故對各種飲食物。必從嚴檢驗。始認爲食用。詎知一般惡德商人。置人命於不顧。竟暗裏密買密賣不衛生之食物。即如一般購用之豚牛肉等。更關緊要。據聞當肉。或病害豚牛等肉。精收有不道德肉商。於極密裡混雜漁利。其被警署衛生當局摘發者。殊不乏人。但現對此肉之販賣。雖極力檢驗。終有遺漏之弊自去年舊曆以來。因滿洲產肉類杜絕輸送。而州內飼產者。亦不足所用。各肉商多因生意不振。妙想天開。私自販賣病害畜肉者。時有所聞。對於此類惡德惡人。深望當局加以徹底的取締云

當局斡旋輸入大批皮革 恐貪暴利制定公價

因皮革不足。以致皮靴高漲實爲薪俸生活者。感受苦惱。而此次短靴並滿人大 衆用之國鞋。將能廉價購到。州廳當局。爲抑制因市內皮革難而頻向品騰一途之靴鞄市價。擬使其減低。以貢獻於需要大衆。故州廳當局。自日前既對泰東皮革株式會社。使有由上海及青島輸入皮革。結果至現在已大批來貨。因之當局決定制定右皮革之販賣價格。其利潤限定短靴二成八分國鞋二成。再加算物品稅一成。即指定此販賣價格爲市價。定於最近經由大連制靴鞄實業組合。分與全靴鞄業者。使其販賣。但新市價。短皮靴最高三十八圓。三十五圓三十二圓之三級制。國鞋以最高五圓五角。四圓五角三圓之程度販賣。較從來市價均賤二成餘。此舉洵爲感於鞋難之會社員並滿系 勸務者之一大福音。對其實現皆大期待

槍劍鍛鍊 十六日舉開

大連市民體育會。爲啓發市民槍劍術向上。故定於本月十六日。舉開槍劍術運動。決定各事如左

△主辦＝市民體育會槍 劍術部

△日期＝三月十六日(午前九時半) 開始

△地址＝朝日小學校講堂

△參加規定＝市內在鄉 軍人及青年學校學生

△表彰＝授與賞品

△報名日期＝本月十三日

泰東日報廣告部 電話二八〇九三

乃木東鄉兩軍神 遺墨開展

爲時局下國民精神昂揚之一助。浪速洋行。所陳列乃木東鄉兩軍神之遺墨。並現代各將軍之字畫及秘藏品已由十一日開展。 觀衆踴躍 (圖爲會場)

赤十字功勞章 傳達式將舉行

日本赤十字社 有功者之大連市役所貴賓室。舉行有功章傳達式

再歸熱症續呈增多 希望市民加意預防

爲大連市再 歸熱症之源泉的碧山莊。由於醫師及各方面之協力。雖繼續努力防疫。然其患者依然增加。一月計三十六名。二月計四十九名。更有增加之勢三月時因陽春。迨至三月十二日。由一日至十日之患者。竟達七十四名。仍有日趨猖獗。頗爲憂慮。據查該莊。近時收容華北方面而來之苦力。對其防止非常困難。故一般市民對於此。蚤等驅除。有如本報所誌須講求預防對策。爲當局所切望者

藤原義江一行 慰問白衣勇士

對〇〇部隊傷痍勇士奏歌謝問之藤原義江謝問演奏會。曾於新京〇〇部隊。盛大舉行。出演者即爲該團中之留日武。三上孝子。齋甲愛子等 (圖爲慰問白衣勇士之藤原義江一行)

小學生玩弄炸彈 偶爆發傷及學友

天眞瀾漫的日系小學生。在街上玩弄着他不認識的一種炸彈。誤傷了兩個學友。 闖下大禍之後竟有教訓了自已。而他的父母。亦隨之驚異無所措置了。淘氣的孩子。爲親者只好嚴重的警戒吧

事件的經過。是現住大連沙河口元町 一百三十五番地住戶巖元信吉(二七)現爲大正小學校六年生。在月之十日那天下午四點半鐘。率同學友現住當地京町五十七番地。居住鈴木道男(八七)當地元町 二番地居住柴尾甫(一〇)等三個人。在當地元町二百三十五番地。大道上玩耍。巖元把日前從他學友鈴木道男(八七) 要來的兩個野炮眞信管 (炸彈性)從兜裏掏出來。順手向天線杆投去。孰知就爆發有 若雷鳴的擊響了。鈴木和柴尾于無意中。都被炸傷了。鈴木是中了腰部。柴尾是擊壞了足背的創傷。負有盲貫的創傷。以後都被送到附近比企醫院治療去。並無危害生命的危險。沙河口警察署。 以同事件很重視之。現正調査野砲眞信管的來源。一方面爲避再有不祥事件的發生。曾向一般兒童的保護者發出警告了

王邢氏協兄潛逃 聲明查緝

啓者鄙人王廼堂 憑媒聘定懷德城邢悅榮之女爲妻乃於本年正月(舊曆)十六日迎娶過門迨至二十日同甥女銀香歸寧至 晚銀香隻身 歸聲稱舅 母隨同其族他出等語鄙人哈之親往接迎豈知 岳家咸云不知何往似此鄙知有變遂向警署報告將妻伯父 傳案究詢其伯供認兄妹潛逃當令限期交人 不憶妻伯畏罪亦逃繼將岳丈傳案語言支離 迄無端倪惟妻兄邢良業乃在通陽縣四台子村公所充僱員拐帶其妹潛逃其情曖昧逃亦不遂敢望各界仁人及地方責任者代爲查緝 或知其行跡送信者則必重謝貯金靜待特此登報聲明

懷德城住戶 王廼堂 啓

緩和飼料不足 由滿將運大批飼料

最近家畜飼料極度不足。尤其主要物產之輸送機關。汽油統制代替。自動車益 認其重要性。對馬車之挽馬飼料。漸次窮乏爲打開 此一現狀。 關東州配給飼料組合。與州廳當局及滿洲國側。進行折衝。並銳意研究其對策中。本月上旬由滿洲國配給挽馬用。高粱十車。豆餅五百四十噸。 養雞用包米三車。豆餅百噸。 以此爲原料作製家畜用。配給肥料。預定於十二。三日。配給三月分者。配給方法。 仍如從來一般。但其數量。 或將減少或用票制。亦爲可知。 配給數量。並配給價格。大體如左

馬糧全配給量。三萬二千七百袋六〇公斤一麻袋。 配給後一袋交與工場八圓五角。雞用者。則養雞飼料印麻袋百斤。育雞用 五百袋。 交與工場收買十一圓五角。成雞用四千袋。交與工場十圓五角。 此外倘有裸賣者。即麻袋一圓三袋

擴充經警陣容

關東州廳經濟警察部。本年爲擴充經濟警察陣容。徹底取締暴利計。乃以州廳外事課視察之王濟民補充經濟 警察刑事已自十日正式發令云

爲明年度增強畜產 馬協樹立事業計劃

關東州馬匹協會。由於增强畜產之觀點。決於本年由日輸入多數優秀馬匹。近將輸入〇〇頭。與此相輔而行。 對於斯業獎勵增產

一、設置技術員
一、能力向上
一、生產育成
一、肥料改善

即以前記各事。誠爲重點。基於此之趣旨。而樹立事業計劃。擬由新年度實施。並爲正式決定約二十萬圓之預算。 假州廳定於十四日午后一時。假州廳會議室舉開評議員會。將由石橋會長。井之上副會長。其他評議員二十餘名出席。加以協議

大衣
流線新型
鼎新號
西服部電話二三二二八

特設 煖氣
舒適 安全 衛生
歡迎主顧
大連 中央旅館
本館 大連驛西鄰 電話三三八七九
新館 西崗平和街三九 電話三一四三五

科齒川早 第一 西通三電話二三九一七
科齒川早 第二 連町電話(二)〇九二八番

觀參迎歡
洋富 各種 套貨 外料 生服 學洋 大衣 驚料 女大 男服
銷推利薄
電話五五九一三二番 大連露天市場內
天增祥服裝專門店

像
新到戲衣多種 洋服花冠齊備 上裝借穿免費
華春照像館
大連市平和街六番地 電話(三)二六七二番

泰東介紹欄
五行欄 一次一圓
十行欄 一次二圓
求事廣告半價不出名者加倍名在社加三成全年半價

招募店員
包裝員 五名
發送員 五名
本人持履歷書親自來店面洽
大連市常盤町四五南滿商事運輸部

燙髮
歡迎滿洲婦人
必能博得諸位之誇獎
聘有優秀之女技術師
マスター美粧院
大連市常盤町二十四
電話(三)三九二八番

周子揚紹介于貴麟推拿小兒百病
貴麟來連二載於茲救活嬰兒指不勝屈人所共聞非吾捧話也誠恐各界不明貴麟推拿與衆殊異故特苦口婆心一告再告如有嬰兒患病者速去推拿勿失良機
寓西崗福德街七番地 坊西邊路南大門內 借用泰來油房電話三二一四五

發財良機
千載難遇
研究股票
是致富媒
機不可失
時不再來
代理期現股票 客軍
消息靈通 歡迎主顧
國人斯界 嚆矢者
滿洲證券取引所取引人
滿取哈爾濱支所取引人
株式會社大昌公司
社長 韓恒久
奉天市養光街三段三十一號
電話(二)八七〇・二四五四
支店 哈爾濱道外許公路二十八號
取引所內設電話(二)一六六八
電話九〇二九七

舉辦賽馬・致力興亞
一、日期 三月廿一日至廿三日三天 三月廿五日至廿七日三天 三月卅日至四月二日四天
二、地點 唐山市賽馬場
三、勝馬票 當場售賣分一圓五圓兩種
四、香檳票 每張一圓每日開彩一次各大商店均有代售
五、觀衆 歡迎參觀概不收費
六、注意 遇雨順延
唐山市賽馬會

美容之藥化粧必需
歐美淨面水
代理店
新京東瑞祥、永安、京中西藥房、吉林五洲藥房 ……

淋特靈
德國發明 驚奬的治淋服用藥
五淋白濁服此藥片立即搓癒 一瓶斷根克奏神効 服用三日便見効驗
LINDARIN
地球牌

廣告
本工場專造各種玻璃類燈瓶燈罩美孚罩一概俱全批發定期不悞倘蒙惠顧不勝歡迎
器具盃料碟料大小瓶零售
地址大連市榮町二番地 (即西崗東關街鐵道北)
南滿洲硝子會社
電話 販房(三)一七四〇 倉庫(三)二五七四

第三回 小學足球大會 計有七校參加
大連市內

大連初等教育會、關東州蹴球協會、大連市民體育會蹴球部主辦第三回市內學童足球大會、擬由十三日起歷三日間於大連光明台小學校校園擧行、此次因準備不足、而小學校有光明台霞、聖德三校、公學堂有沙河口、西崗子、伏見台、光風之四校參加、茲將配組並日程誌左

小學校部

開會式、十三日午後三時

△一部（六年）

光明台—霞（十三日午後三時卅分）

聖德—光明（十四日午後三時卅分）

霞—聖德（十五日午後二時）

△二部（五年）

光明台—霞（十三日午後四時卅分）

聖德—光明台（十四日午後四時卅分）

霞—聖德（十五日午後三時）

△初等科

公學堂部

沙河口—伏見台（十三日午後三時卅分）

光風—沙河口（十四日午後三時卅分）

伏見台—光風（十五日午後二時）

△高等科

沙河口—西崗子（十五日午後三時）

△閉會（十五日午後四時）

關西制覇
△東西O、B足球賽

第十一日東西O、B對抗足球賽九日午後二時假甲子園運動場擧行、結果關西以二比一勝關東

關西3 {2—1 / 1—0} 1關東（甲子園）

陸上競技役員決定

大滿洲帝國陸上競技本年度新職員決定如左

△會長、未定

△理事長桑原英治（建築局）

△常務理事、北村太郎（市公署）山下宗（民生部）永富光夫（興銀）

△理事齋藤兼吉（大使館）田中眞茂（電化）齋辰雄（民生部）橫山良一（經濟部）村上武（新聞）鶴卷憲太郎（撫順炭礦）長島滿（市公署）村內淸（昭和製鋼）牧野正巳（市公署）池崎正木（體育）山田俊夫（奉天郵政）伊藤政雄（日和汽車）

△名譽主事、山下宗（民生部）

△名譽會計、永富光夫（中銀）（新京）

於大衆體育普及上 收穫莫大之効果
體操指導實演會第一日

州內體育界之新發足、關東州體育協會主辦、體操指導實演會第一日、九日午後一時半假金州小學校園擧行、是日春風習習、在定刻前金州市內各校男女學生約三百、及一般社會人約百名接踵而至、午後一時半擧行選手入場、遙拜宮城、默禱戰歿將兵、對出征勇士祈武運長久、由宮畑團長說明此次實演會之趣旨、次由大連體操同志會女子部員實演柔軟靜美之大日本女子青年體操、繼由大連體操同志會男子部員、實演大日本青年體操、再由旅順高女體操部員表演其間老少男女觀衆不下五百餘、皆以聚精會神靜觀諸示之體力躍動美、又由松延博氏指導之下、全員脫上衣、衝風表演奉公體操、繼又行爽快明朗之應用體操、將從前之觀念一掃、而行勇壯優美之大日本國民體操、由岡田隆氏之懇切的指導、頗與全員以深刻的精氣、如斯繼行擅着日本女子體操、界覇權之女子器械體操等收有莫大之成果、午後五時已過、始在掌聲如雷裡告畢

△東京OB學生冰球軍 開始合同練習
擬於十七、八兩日假芝罘浦

東京OB學生軍對哈爾濱冰球遠征軍賽、八日正午假神田岸運動記念會體協會議室、由綠川團長古尾監督以及二十二名選手參集下、擧行結團式由九日起自十三日假芝浦施行合同練習再者哈爾濱軍滯日日程決定如次

△十三日午前七時三十分抵京、遙拜宮城、參拜靖國神社、宮體協主開茶話會、△十四日大日本冰球協會主開晚餐會△十七日東京OB軍對抗戰（午後六時半）△十八日學生軍對抗戰（六時半）芝浦

野球聯盟總會

野球聯盟十六年度總會、九日午前十時假大和旅館、會議室由舊時幹事長尾崎（撫順滿俱）內藤藤戶宇井各幹事以及聯盟十九團、代議員其他五十五名出席之下擧開、附議案全部可決、午後四時閉會、總會之結果、正式承認滿洲重工業野球部並錦州野球俱樂部、加入聯盟哈爾濱實業野球團及撫順輕金局奉天實業團尙在檢討、關於普及滿洲中等學校野球加以積極的、支援、再十六年度比賽日程、擬近期以發表（奉天）

協議体協強化策

大日本體育協會、七日午後五時假岸運動會館、擧開總務委員、常務委員、各加盟團體代表綜合委員會、決定事項如左

一、關於總務委員會之改選、由新各種競技團體推薦者與由體協指定者結成

一、與各團體加以緊密連絡、同時輔佐理事會

一、從前負有分派連絡各團體之運用委員會、依於總務委員會之內容變化、而行廢止不心要的

一、醫藥品配給圓滑化、依於舊關國家總動員法、而關於生活必需品配給調整之勅令要綱決定在、企畫院法制局協議後、可能範圍內急速公布、由此應是正節減醫藥品

一、期物資的合理化、故對競技者之服裝、宜研究一律等、此中總務委員會之內容變化、爲體協改組第一步

關東實業團冰球戰 松田連覇三年

第六次關東州實業團冰球決勝賽、松田對芝浦朝日製冰戰八日午後七時假之浦冰場由須藤、阿部兩氏審判之下擧行結果松田以六比二遂行樹立三年連覇

松田6 {2—0 / 1—0 / 3—2} 2朝日（東京）

州個人國際式卓球大會 參加要項發表

關東州卓球協會主辦、關東州男女個人國際式卓球大會、擬於十六日午前十時假大連女子商業學校體育場、擧行參加要項如左

△項目（一部）男子單比賽、（二部）男子複比賽（三部）女子單比賽（四部）女子複比賽

△比賽方法 各種目共三回淘汰式

△參加資格、關東州在住者、但滿洲國在住者亦開設

文化與生活
（三）　劉爵靑

譬如具體一些來說：我們對於自然應該愛好應該認識、而更應該利用、我們不但要來讚美良辰美景、來涵養自己的精神、使其淨化而純潔、更當來考察森羅萬象來、鍛練自已的智慧、使其增高而銳利、同時來利用這宇宙間的萬物、大自利用天然蓄、物或氣候地質、來豐富人類的物質、小至利用一草一木或日光、空氣中來纔快、自己的情緒我覺得這是文化生活的第一的本義、我們會在北滿的山林裏作過短期的旅行、在那裏看見過許多木造的房舍、既屬幽雅、更極經濟雖然是帝俄的遺物却使我讚賞不已、這便是利用自然來作文化生活的實例、在同一時期的同一地域、我又看見了滿人的矮屋、既陰暗不合衞生在同樣的自然之下、其差異竟如此懸殊、眞使人驚訝不已

總之、人類是應當對「自然」的素材來充實自己的文化生活的、唯其如此、纔能產生出所謂「文化財」來

接着：我們來談怎樣獲得「文化助」而使「文化財」在生活上發生效果的問題

那麼「文化財」究竟是什麼呢？在我們的環境裏來擧其實例的話、現在諸位所聽着的收音機、就是一個「文化財」假設從現在起到市上的電影院、去看電影、那麼電影、也是一個「文化財」你會經坐過「亞細亞」快車嗎？那也是一個「文化財」大建築、道路、病院戲院、交通機關等是物質方面的「文化財」音樂、詩歌文學、戲劇、科學、哲學等是精神的「文化財」那麼、假如有一個、昨天坐着飛機自大連來到新京、現在正在設有電梯的第一流大旅舘裏、在嚴冬裏吃着精製的冰糕、聽着留聲機裏流出來的美國爵士樂、看着西洋的偵探 小說或正要出去到電影裏去看法國的愛情電影片……這個人究竟算不算過着文化生活呢？我將要說、這人沒有過着文化生活、假若他是個閒人或享樂家、那他非但沒過着文化生活、而簡直是汚辱着文化生活、這不是由於精神而來的文化生活、而是自由的經濟而來的物質享受、在獲得「文化財」上、我們始終不能忘掉「文化」的本質——即按生活慾望來實現理想——來增進生活的幸福而提高生活的本質、所以這種等於浪費生命的物質享受、雖然在形式上是獲得着「文化財」其實却絕非文化生活、那麼文化生活上的「文化財」獲得、究竟應該怎樣呢？那就是始終要就其個體生活、在歷史的評價上是進步的、在現實的方法上是合理的、在這種條件下、譬如我們坐着片車新京旅、行到大連、不看使人發昏的電影而看原始的灤州影、却也是文化生活、所以在前二十天便託人來買說細亞快的車票、家家裡無人還開放着無線電機、藏着海內孤本而自己也不知其內容等、從是獲得了「文化財」也絕非文化生活、總之、文化生活只是進步的、合理的、增進生活幸福、提高生活本質的生活

公安派的文學

中國文學革命的號招、自從淸末康有爲梁起超等先進者倡導「通俗文學」開了數百年來的壁守規格、繼之胡適先生飽學歸國、宣揚「白話新文學」直到現在、歷時已有三十餘年在這個時期之中 功成名着的人、眞如闇夜的炯々明星一般他們抱定了目標持正了理論屈服了「偽古派」踏平了「多烘調」中間不知經過了多少次的謾罵、多少次的筆飛硯舞、他們的困難、也正如改革一國的政治似的一樣排擠

康梁胡固然是中國文學革命的領袖了、然而她（新文學）萌動時期恐怕在三百年以前已經發生了、不過那時沒有強勁的後盾、來繼續能了就如韓愈所說的「沒爲之前雖美而不彰、既爲之後、雖盛而不傳」二者的關係、就彷彿狼狽的不可分開一樣

三百餘年前、在中國的文學界裏、曾發產生了一個怪傑援亂當時的文壇、另闢新地自成一派—「公安派」他就是因了缺少後進之士來應援、加之本身的能力的不够、了徒受些舊文人們的激諷和詬罵、結果自已的後世、湮落在字紙簍裏、而成功却給別人留下了！

「公安派」的代表、就是袁宏道、中 現代的新文學的成功、在國外方面是受了些歐美的潮流、在本國方面不能說是不是袁宏給種了的種子、比如可憐的種子、就是得滴沾雨澤而漸々的發芽長大起來、我欽美現代的潮流是春雨、那麼這粒新文學、我們對於「公安派」的創始文字、也應當起一種什麼思想呢？

「公安派」的特異超衆的地方、就是注重「本色」他嘗說過「寧俗寧陋、恥拾人一字」由於這句、就可以知道他是一個新文學的創導者 而決不是「學皮效面」的一個隨聲附合者、他深知道：「逐其形、僅得其影」是文學上最大的通病而爲他最恥爲的他這論調、很得舊文人的妒嫉 因爲他的一字一語、都是揭示彼等的醜態恬然保守、事虛華而忽略樸實筆誅口伐、貶爲「文字妖怪」罵得他的作品一文不值、臭如鮑魚、並且還用政治的勢力、列爲禁書、這也是主動力越大反動力也越大的 原理吧 這是「公安派」文學的冷酷慘淡時期所幸時、日淺薄、尙有零星存本、不致有秦始皇之禍

民國改造以來、提倡新文學的、才漸由垃圾箱中拾起頭來、出面問世了、這不是好壞始終有辨別的時候嗎他的作品、和現今相呼應的、就是短小精悍、字句簡練、筆直文爽、不是彷彿流水賑似的洋洋萬萬章、更相近的、就是以淺顯爲妙、以人人皆知爲美是文言中的白話、而不是白話中的文言與奇幻、他說過：「文唐未酸儒之陋、近宪一代末竟之籌」他沒有志改革文學的心不能說是 不熾？在古儒中爲他所欽佩的、有司馬遷羅貫中關漢卿等磊落的名士

「公安派」有兄弟三人、皆能文、世稱三袁、湖北公安人、文以宏道爲宗、宏道字中郎、又字無學號石公、明朝萬歷年間進士、歷官內外、爲文自成一家、他的性情豪放不羈、酔律山水、高唱「無官一身輕」對於作官簡直是膩煩極了、屢次乞休「錢穀多如牛毛、人情茫如風影、過客積如蟻、官長尊如閻老、七尺之軀疲于奔命十圍之腰綿于弱柳、每點纘眉輒爾自嫌、故園松菊若復隔世伯鷺媾人、倘爾遯世、彭澤乞兒羞見督郵、而况鄉黨自好之士乎？」「遇上官則奴、候過客則妓、治錢穀則倉老人、諭百姓則保山婆、一日之間、百煖百寒、乍陰乍陽」這是他在朋友常常發出他那情逸心情的

總而言之、袁氏的作品、因爲獨出己見、筆調有時發生硬立意常偏僻、不能算爲秀麗完善、但是他那煜煜不可蒙蔽的首創精神、是不可磨滅的

李香蘭近聞

滿映明星李香蘭在日本深受各界之熱烈歡迎、已轉爲日本明星、去年末到台灣、日活所管轄之影院巡演、歌喉宏朗震動了全台人士、一月下旬歸還日本後、繼續出演東京豪華大殿堂日本劇場、聲名益高滿映作品「美麗的犧牲」該片在日語版改名「血盡心」朝鮮公映、李香蘭又被招聘、已於二月二十六日登陸、最初由釜山登台歌唱、次第出演大田、大邱、京城、咸興、元山平壤其他等地、朝鮮各地公演完畢後、預定到滿洲來、首先出演安東有樂劇場、其次爲大連、新京等地

再、東寶方面有一劇本「上海之月」已決定由李香蘭、汪洋、山田五十鈴主演、該片爲東寶、中華、滿映提携第一回作品、預定將上海中華公司攝影場內及閘北、共同租界、滬西南市越界路附近一帶之外景、三月末拍完、四月中旬可完成云

滿洲演藝協會
事業進行極爲發展

滿洲演藝協會爲達成統制戲院、適入合理之經營起見、自康德七年十二月一日起、與各大都市之戲院訂立契約實行直營以來、如整理漂座、辦理興行許可、以及處理外交等事、已得有相當之成績、惟該會深恐處理各院事務有未周備之處、近曾派員赴哈市等地調査其實況、以備加以改善、並對各地駐在員實行調轉、或行增員、而期戲院營業、得有飛躍之向上、一方爲澈底合理經營、繼續進行與各地戲院發生聯繫關係、是以、迄至今日直營各戲院已有新京、奉天、哈爾濱、吉林、安東、營口、錦州、撫順、鞍山、佳木斯立山等十一市、計二十八個戲院地區範圍日漸擴大、事業進行亦在蒸々日上云

歷代名人勸學文（續）
夢非

爲唐宋八大家之一、因爲他的先世居於昌黎、宋神宗時、乃追封爲昌黎伯、因之世稱韓昌黎

現在將這篇詩讀一讀給大家聽聽

「木之就規矩、在梓匠輪輿人之能爲人、由腹有詩書、詩書勤久有、不勤腹空虛、欲知學之力、賢愚同一初、由其不能學（所入遂異閭、兩家各生子、孩提巧相如、少長聚嬉戲、不殊同隊魚、年至十二三、頭角稍相疏、二十漸乖張、淸溝映汚渠、三十骨骼成、乃一龍一豬、飛黃騰踏去、不能顧蟾蜍、一爲馬前卒、鞭背生虫蛆、一爲公與相、潭潭府中居、問之何因爾、學與不學歟、金璧雖重寶、費用難貯儲、學問藏之身、身在則有餘、君子與小人、不繫父母且（香朱）不見公與相、起身自犂鋤、不見三公後、寒饑出無驢、文章豈不貴、經訓乃菑畬、潢潦無根源、朝滿夕已除、人不通古今、馬牛而襟裾、行身陷不義、況望多名譽、時秋積雨霽、新凉入郊墟、燈火稍可親、簡編可卷舒、豈不旦夕念、爲爾惜居諸、恩義有相奪、作詩勸躊躇」

它的大意是這樣、凡是木匠之成就規圓矩方、惟在梓人匠人輪人與人（都是木匠）的刻雕與修理製造、人之能爲人、由于腹內有詩書充實、但詩書須勤讀方能有所得、不讀心腹便要空空如也了、想知道學問的 力量效果我們看看同是一樣生的人、爲甚麼賢有愚就明白了、因爲不能學、於是所進的門路便不一樣了、譬如兩家各生子、在孩提時代都差不多、稍稍長大、在一塊嬉戲遊玩、也沒有甚麼差別、就好像水中同隊游行的魚一般、到了十二三歲的時候就有點不同了、學者露頭角稍稍和不學者有分別了、到了二十歲、更有差別了、就如同淸淨的水溝和汚濁的水溝相對映似的、到了三十歲的時候、各已長成、乃是一龍與一豬、爲龍者如同神馬騰踏顯達而去、爲豬者連向硯中注水都不能、簡直就沒有接近過文墨、結果一爲馬前最卑賤的走卒背上皮無完膚、腐爛得生了虫蛆、一爲公卿、安居在宏壯偉大的府第中、如果有人問、這是甚麼緣故呢—便可以同答說這就是學與不學的結果、黃金和白玉雖然是貴重的寶物可是耗費用度終久難以收藏如果把學問藏在身上、此身能存在、學問就自有餘用、君子和小人的分別、不在父母的生養、而在人學與不學、不見那公卿宰相有許多是自農家出身的麼？不見那列三公的後人、由於不勤學、淪落得寒饑而且出門連驢馬都乘不着了麼？文章豈不貴重、但是那經學上的教訓、乃是如同田地之可墾耕一樣、無論是貯的水、或是乍聚成的水、朝滿夕便乾枯、意思是說學問淺薄也不成決不能持久、人必須通古達今不然的話、那便如同馬牛之無所知、而穿人的衣裳了、行於己身、尙且失於不合義理、何況盼望有美譽呢？這時候正是秋雨初晴、新凉入野、晚間便是可以在燈下、用點功了、我並不是不且夕掛念、但是爲你可惜那不停息的日月、因爲父子夫妻的恩、有時掩了義師友的義有時掩恩、二者不相並立、所以作詩勸你、這便是韓愈那篇詩的大意（未完）

特價贈券

謀生秘訣・致富南針　國民應用　職業全書

新出版職業全書兩冊目錄五百餘種工藝品製造法特價九角價四角化學工藝講義特價六角化粧品製造法恐遺失另加掛號一角將此券二角郵費在內如有寄本社將書奉上不悞寄此剪下並附書價精每管兩角　款時掛號爲要

奉天大西邊門北邊濠沿路東五號　美術工藝社謹贈

大連 日劉街　世界　電話 三五三六五五

三月七號起映六天

今天公演　閻惜嬌　梅熹 貂斑華 王龍 主演

藝華公司出品有聲古裝歌唱艷情鉅片

片內名曲 甜蜜的春宵　張文遠得意烏龍院 宋公明怒殺閻惜嬌！

長短期優待劵未二日有效諸位原諒

從水滸傳之中摘下一段　艷香膩愛情好故事

再期　黃天霸

宏濟大舞台

（陽曆三月十日起映三天）（全院一律大人五毛小人三毛）

今天開演　民間風俗故事　清明時節　明星公司新烤貝新片！有聲香艷歌唱佳片！

主演 黎明暉 舒繡紋 趙丹 朱孤雁

特選新片——下期公演　全部古裝唱歌香艷滑稽有聲偉大巨片

藝華公司全力攝製鉅片　三笑

主演 李麗華 殷秀岑 嚴化 關宏達 韓蘭根 威傳廉

好片不必虛傳◇諸君來觀便知

阿波共同汽船行輪

〇仁川鎭南浦行　京津丸 三月十四日　長山丸 三月十五日　第三壽丸 三月

〇開往芝罘威海衛仁川　日高丸 三月十五日後七時

〇天津行　和源丸 三月十三日　第三壽丸 三月　長山丸 三月十二日　京津丸 三月

各本社代辦山縣鐵路權運輸一切事務　大連市山縣通二〇〇

阿波共同汽船株式會社　電話長二五〇〇、二六八九一番

CK政記輪船行輪

〇開往龍口　永利號 三月十三日後六時

〇開往威海衛　有利號 三月十三日後六時

〇開往芝罘　厚利號 三月十二日後七時

政記輪船股份有限公司　大連市監部通　代電話二四一四一番

大連汽船定期輪船

〇開往青島上海　青島丸 三月十二日正午　奉天丸 三月十五日正午　大連丸 三月十七日正午

〇天津行　天津丸 三月十三日前十時　萬壽丸 三月　長平丸 三月十七日前十一時　北海丸 三月十二日後四時　北京丸 三月十五日正午

〇開往基隆高雄　龍口行　龍平丸 三月十四日後六時　長山丸 三月十七日後一時　山西丸 三月二十八日後一時

大連汽船株式會社　電話代表二七一三一番　旅客事務所（大連驛島町）

三東通行輪船行輪

〇開往芝罘　昌平丸 三月十三日

永和公司　電二三三五七七六

惠通行　大連市加賀町三〇　電話二三八五一、六一一八番

東亞海運定期輪船

〇開往威海衛青島、上海南支　台中丸 四月上旬　台南丸 三月十四日後六時

〇開往芝罘　第二十八共同丸 三月十九日後七時　大智丸 三月十二日後七時

〇青島行 三月十五日前十時

〇開往芝罘、威海衛、青島　利通號 三月十六日、二十三日　午後七時

〇開往基隆高雄　大華丸 三月（不載客）

〇開往橫濱天津　靜海丸 三月（不載客）

東亞海運大連支店　大連市山縣通三三番地　電話二、四一九五番

泰東介紹欄

五行欄 一次 一圓　十行欄 一次 二圓

求事廣告半價不出名者加倍名在社加三成全年半價

電話買賣專門店　信用本位薄利多賣宗旨　大連市播津町十五　乃村電話店　電話㊂一九七〇番

各科　東亞醫院

附設ライフ超短波治療　注射德國六〇六藥針

醫師 張家聲　大連回春街五　電話三・五二九一

第拾參集出版　張清山先生傑作　洪武劍俠圖　每集定價壹圓整　奉天古樓北草福記書局發行

容易服用　新肝油精劑　肝精

貧血・結核　慢性腸胃病　各藥房出售　NK73

萬人油　人人必備

製品　鐵道車輛鐵道線路附屬品及信號裝置　機械鐵桁鐵骨家屋豆油容器　鍛爐類

本店 大連市台山町　電話代表共通番號⑭九一五一番　夜間及長距離⑭九一五五番

株式會社　大連機械製作所

支店並分工廠 奉天西塔大街三丁目　電話二〇三番

營業目 一汽罐汽機煙突各種機械類設計製造据付 一管鐵目鑄鋼鑄鐵並眞鍮鑄物酸水素瓦斯

補血強精丸

專治滑精遺精房事早洩陽萎不舉、腎寒精淸性趣思慮過度精神恍惚頭暈眼花、動作氣喘四肢無力、太早身體虛弱、自汗盜汗面黃枯瘦腰腿疼痛腎囊潮濕腎子寒凉等、凡係因腎虧所得各症不論新久均皆有效曠之補腎經壯元陽生血液添精髓強筋骨補氣之藥也服買一試便知功效不虛謬矣、每盒一圓五角、半打五圓五角一打十五圓、外埠函購郵費免收滑精遺精一掛號見效房事早洩性慾缺乏六盒全愈、藥欵先匯務須總發行奉天城內大南門裡大街路東　新大陸藥房（1）

新式簿記招函授生

不曠原有職業而學得急需之技能可謂在職青年最好良機有志者可附郵票四分寄新京中央郵政局私書函第八四號交本會即將詳章寄閱

駐京大連銀行簿記講習會啓

急告新聲　先發貨而後寄欵

以往向各位介紹的ナイソ牌高級萬年筆蒙各界爾顧已收貨好評吾們決不致自滿祇有再接再勵往前邁進以期不負諸賢的良用先送金固爲歡迎再進一步更爲酬謝各方起見先行發貨貨到着後再與敝所匯欵亦在試辦期中敝所得信用可靠即先爲發貨也

本品保注意優待三十四年保純金筆頭保險使用一次在此期間如耐酸損壞限退換一次凡購買十支者或介紹十支者贈送本品一支

ナイソ萬年筆　滿洲總發賣元　安東新柳街三〇　振替奉天四九六四

種類價格列下　特一號 原價三圓 特售價一圓五十錢　特二號 原價五圓 特售價二圓五十錢　特三號 原價七圓 特售價三圓五十錢　十二圓 六圓也

東亞萬年筆營業所

632　註冊 參天堂 商標

紅色健通丸

頑固便秘也 能立刻暢通

參天堂紅色健通丸 空前絕後的靈劾

因便秘而起之諸症

特長 〇味美適口〇量少劾大〇連用不成習慣〇小兒老人孕產婦及身忠腎臟病或心臟病的人也可安心服用〇價格極廉

主治 便秘、故致治由便秘而起之各症如、肝火旺盛、膽汁不調、頭痛頭重、飲食無味、胸腹膨悶、口氣臭濁、面膚瘡疹等々患痔者減輕其痛苦

昨日的痛苦今日的快樂 嗜好鴉片的人也很歡喜

謹防假冒

發行處 日本大阪北濱 參天堂株式會社●各埠藥房洋貨舖等處均有代售

萬有世界

考證填倉日之由來

姜冒遲

歷代民俗、均有春正舉行填倉之盛典、惟各地人情不同所舉行之制亦不相等、考東京歲華記載云:「正月二十五日民間宰殺牛羊猪肉以饗客、必竟日歡飲始去、名曰填倉」北京雖有此習、惟事則大同小異按北京填倉、民俗稱爲添倉、取意多添米面、民俗對此最注重之、因名正月二十三日爲小添倉、二十五日爲大添倉日之夜間、向米缸挾香三炷、以、禮參拜、同時即將米缸上蓋揭開半邊、意取倉官多送米面、次晨始行掩蓋、此典名曰祭倉官、蓋爲北京老輩所最重視者也、中國歷代倉制均有詳細記載、宋稱倉司、置官于司內、定名爲常平倉官、又名曰常平司、專收民賦、週有民間荒旱飢饉、則出倉票以賑民饑、宋神宗時各地民賦進京、其數頗巨、即將米穀存於倉廒、又據通考云、宋徽宗大觀三年、各路所供斛斗之粟、已令各州縣宰、遺吏護送、進京均奉行直達、每歲貢額增加、即直運于倉廒、蓋倉之宛名起始自秦、因秦儲米穀之倉在敖(地名)年久訛傳爲廒、倉官以員外郎之資格委任、昔唐置有倉部郎中、爲戶部所屬、歷朝因之、凡倉務即委任戶部員外郎負實、在元以後、即將此制廢去至清重與復制、較前改善、時設倉場、收存米粟、設立倉場衙門、以總督侍郎司其事、名爲倉場總督 倉場侍郎乾隆三十二年、通州知州、曹元瑞以徵存糧粮、藏貯內署殊非體制詳請於大堂東 將舊官廳一間改造庫房、未蒙允諾旣而戶部因南糧北運旣多、儲蓄盈餘、需有制署監司其事、即在通州舊城內西街建 設理事糧馬通判署、又因漕運爲當務之極、特在張家灣設置 漕運河務通判署、同時在通州新城南舊倉書府故址改建倉場總督衙門、專司倉務、更以收糧需有直接主要負責官吏、特於通州新城內察院東忠瑞館遺址、設置坐糧廳署、副設大運西倉監督、大運中倉監督署、協助倉場總督監理糧務、南糧北運至通州堆積如山、存儲無處乃設土壩掣斛、石壩掣斛二廳在每年南糧抵通州、即移駐於此廳、旣因糧儲漕運北京、遂又發起通倉京倉之議、當由戶部尚書上奏朝廷、奉旨准行、即由戶部設二倉於通州(今改通縣)一名海運倉、在通州南門、二名裕豐倉、在通州北門(即縣衙後身)北京建設十一倉、即南門倉、北門倉、舊太倉、祿米倉、西新倉、富新倉、星平倉、東門儲濟倉、西門太平倉、安河倉、其中以祿米倉最重要、凡王府公卿、每年俸米、即由祿米倉發放、伙食乃係剛廳發俸米處、安河倉爲提署中營各汎兵長官、及神拔營旗兵發俸米處、凡有餘糧存儲濟倉內、其餘如南門倉、北門倉、舊太倉、星平倉、富新倉、爲發放各部衙署及提署 所轄五營二十三汎長官兵勇俸米之處、後因倉場不敷應用、又建設一倉爲西新倉、至於通州海運裕豐二倉、乃係各省民賦米粟、由漕運來京、則暫存於此倉內、按漕制每年發放俸米二次、由戶部行文於各衙署、按日發放、在發放地址爲何倉、臨時發表並非固定者、在倉官統轄之下管有倉庫兵、名曰倉花戶每年收入宏富、內幕種種舞弊、非一言所能盡談、倚仗倉庫運力强覇可畏、日久難免引人痛恨遂惹起一般宵小、聚衆搶奪倉花戶家屬、用重金取贖、仍許每在開倉時酬金若干兩、此種人名爲「拿鈎錢」又名「拿路賄錢」北京俗謂吃倉訛庫者即指此種人也、在倉花戶之下有抬斛、挽撒、拉外膳三種職務發放俸米日、由倉場侍郎下票通知此三種職務、如某處領米若干、首由倉花戶開倉、分派挽撒量米挽撒 人手跨圓簸籮量米、向斛(五斗爲一斛)內裝滿、即由抬斛人抬斛、容倉花戶將分量計完 數目再裝入米袋內、領米人領米以後、須由外膳人代運之、此種車夫、多係吃胳膊錢者兼任、領米人必在放米之前 數日應酬拉外膳者、不然即將米袋暗中扎破或途中竊取手腕 非常毒辣領米人稱拉外膳人爲均家(念肩兒)的領米到手、即在倉場門外高喊「均家兒的」拉外膳者應聲而至、將米袋裝載車輛、運至收米處、領米人即以重金酬之、此即米倉之情形也自祈漕後、此制全廢、迄今談之、亦資舊聞而已

無線電常識講座

收音機試製篇 (卅四)

天鴻譯述

至於各單位進位的級數、即如下表所示即

一啓羅伏爾次等於一千伏爾次

一伏爾次等於一千 糎伏爾次

一糎伏爾次等於一千麥克羅伏爾次

× ×

一安培等於一千糎安培

一糎安培等於一千麥克羅安培

× ×

一麥古歐姆等 於一千啓羅歐姆

一啓羅歐姆等 於一千歐姆

× ×

一啓羅瓦特等 於一千瓦特

一瓦特等於一千糎瓦特

一糎瓦特等於一千 麥克羅瓦特

× ×

一啓羅伏爾次安 培等於一千伏爾次安培

一法拉特等於一、〇〇〇、〇〇〇麥克羅法拉特(亦有寫爲鋭法拉特者)

一法拉特又等於一、〇〇〇〇〇〇、〇〇〇、〇〇〇分之一法拉特(亦有寫爲鋭鋭法拉特者)

一亨利等於一千糎亨利

一亨利又等於一百 萬麥克羅亨利即

KV	啓羅伏爾次	—	—	—	—	—	0.0001	0.001	0.01	0.1	1
V	伏爾次	—	—	—	0.001	0.01	0.1	1	10	100	1000
mV	糎伏爾次	0.001	0.01	0.1	1	10	100	1000	10000	—	—
μV	麥克羅伏爾次	1	10	100	1000	10000	—	—	—	—	—
A	安培	—	—	—	—	0.01	0.1	1	10	100	1000
mA	糎安培	0.001	0.01	0.1	1	10	100	1000	10000	—	—
μA	麥克羅安培	1	10	100	1000	10000	—	—	—	—	—
MΩ	麥古歐姆	—	—	—	—	—	0.0001	0.001	0.01	0.1	1
KΩ	啓羅歐姆	—	—	—	—	0.01	0.1	1	10	100	1000
Ω	歐姆	—	—	—	1	10	100	1000	10000	—	—
KW	啓羅瓦特	—	—	—	—	—	0.0001	0.001	0.01	0.1	1
W	瓦特	—	—	—	—	0.01	0.1	1	10	100	1000
mW	糎瓦特	0.001	0.01	0.1	1	10	100	1000	10000	—	—
μW	麥克羅瓦特	1	10	100	1000	10000	—	—	—	—	—
KVA	啓羅伏爾次安培	—	—	—	—	0.01	0.1	1	10	100	1000
VA	伏爾次安培	—	—	—	1	10	100	1000	10000	—	—

希特勒的房屋

畢崑岡

負責担任建設歐洲新秩序的德國希特勒總統、於十三年以前、就個人平時的收穫、著了一本書、把他未來的事業、昭告全世界、這本書的名稱、是:「余之奮鬥」出版沒有好久的時期、就售一千一百萬部、他得了一百多萬鎊的版稅、於是就提出一筆錢來、建築一座最新式的宮殿

希特勒曾說過、德國安於蒙羞、只期望德國精神偉大他自已因爲並沒有窮到吃草的地步、所以不住在草屋裡邊、却在另外一個山上造出幾間非常講究的房子、當那房屋落成的時候、希特勒又說、我還是從前的我、也沒有一種別的期望、我私人的住宅、還是從前的老樣子、將永遠維持原有的狀況、他口裏所指的、是在慕尼黑的房子、但是絕對不談及這個新的建築

久爲世界上一般人所注目的貝許特斯加登小鎭山上有希特勒的住房、叫做「貝荷夫」這座房裏邊的佈置、都是時代而又合理化、在第二次歐洲未發生以前、希特勒差不多每一休假日、都往那裏去一次、行程是由柏林飛往慕尼黑再由慕尼黑、換乘一輛絕塵的汽車前往、那個地方的警衛、亦因之非常森嚴、不管是日間或夜裏、都有黑衫隊衞兵圍把守、臥室的外邊、並造有炸彈不能燬滅的地下室、屋頂上面架有很多的高射砲、其外圍並有層々的大鐵門遮閉着、若是沒有經過秘密警察的允許、不准走近那些鐵門、可是山上除了這所稀奇的房屋以外再沒有可以並駕齊驅的房屋了

清制遺聞

盛京清寧宮之祭神

崇璋

滿洲舊俗之祭神與祭天禮、節最繁縟、大略可分之爲十三部、一曰「朝祭神」、乃每日寅時(上午三四點鐘)所祭者、受祭之神、爲釋迦牟尼佛、觀世音菩薩、關聖帝君等三神、二日「夕祭神」、爲阿渾年錫、安春阿雅拉、穆哩穆哩哈、納丹岱琿、納爾琿軒初、恩都哩僧固拜滿章京、納丹威瑚哩、恩都蒙鄂樂、喀屯諾延等九位滿蒙之古神、乃每日申時(下午三四點鐘)所祭者、三曰「月祭神」乃每天初一日所祭之神惟正月祭、則爲初二日、祭之日亦分朝夕二祭、故所祭之神即上述之朝祭神及夕祭神也、四曰「祭天禮」舉行之日期、爲月祭神之次日、受祭之神、爲神杆、即故宮坤寧宮殿外東南角所立者、五曰「獻神祭」祭之期、爲春夏秋冬之四季、每季祭一次、受祭之神、則爲朝祭神與夕祭神、同時並祭者惟祭之次序、則先燃燈祭朝祭神、祭畢、再滅燈祭夕祭神、名曰「背燈祭」所獻於神之物品、則白馬二、黃牛二、金銀緞布等、六曰、「獻鮮祭」祭之期、亦爲春夏秋冬之四季、所祭之神、亦與獻神祭相同、惟所獻者、皆爲野鮮之野味、即春季獻雛鷄、夏季獻鵝、秋季獻魚、冬季獻 雉也、七曰「祈福祭」又名「求福祀神」祭之期、爲臨時擇選者、所祭之神亦分朝祭夕祭二次、惟每次祭時、於朝祭神及夕祭神之神位中、皆有蒙古一女神、名佛立佛多貸讀錫媽々」者、上述七祭之地址、皆在故宮之坤寧宮內之西大炕上、故及總稱此七祭、曰「坤寧宮祭神」焉、八曰「拜天祭」祭之期、爲元旦、祭之前、應先行禮於坤寧宮神位前、再詣堂子之圜殿內行拜天祭、所祭之神乃吴天也九曰「告天祭」凡親征、或遣大將出征、則先告祭於堂子之圜殿、行拜天禮、次於行軍之黃龍大纛前行禮、始率軍隊走前線名曰「出征告天祭」及凱旋、則又於堂子行拜天禮、名曰「凱旋告天祭」惟康熙十九年十月已亥、奉命大將軍康親王傑書之凱旋告天祭、則於盧溝橋畔、舉行拜 天禮、九曰「堂子月祭」乃每月初一日祭神於堂子之圜殿內者也、惟正月祭期則爲初二、所祭之神、除殿內神杆外、其神位、則爲紐歡台吉武篤貝子二神也、十[illegible]南所之神亭[illegible]祭之神、名尙錫、十一曰「浴佛祭」期爲四月初八日、地址在堂子饗殿內、將坤寧宮所供之朝祭神异至堂子內、舉行祭禮畢、乃以甕池注紅蜜及清水、洗浴釋迦牟尼之佛 像十二曰「立杆祭」每年春秋共二次祭之前二日先祭神、於坤寧宮、名之曰「報祭」第三日、乃异朝祭神至堂子、供於饗殿內、並於闌殿外、將運自延慶縣山內之松樹、製成杆、立於闌殿外、乃爲馬祭神祭之爲 馬祭神於闌殿及饗殿內行祭禮、十三曰「饗馬祭」即香前之堂子及六祭、曰「堂子祭神」堂子祭神其址皆在堂子內、故又總稱此也、上所述自八至十三之六祭及坤寧宮祭神與之總名、即俗呼之滿洲祭神祭天禮也、然此祭禮、必是皇帝駐蹕北京宮內時始祭之、若巡幸於各省、則遣諸王代行禮、若車駕詣盛京、則屆坤寧宮祭神日、乃擧行祭禮於盛京皇宮內之清寧宮、其禮節、皆與北京坤寧宮祭神同故盛京清寧宮內、所有之祀神器品、與北京坤寧宮者相似焉

西藏的葬法

素材

西藏的葬式、與各地均不相同、大約可分爲天葬地葬、水葬、風葬四種、富貴之家、用天葬、地葬、貧窮的人、從水葬、風葬、但貧富無一定的標準、死者家屬、不能自定、必須取決於喇嘛、他就是由喇嘛察其資產的有無而定之因爲天葬、地葬、均用喇嘛誦經、以索取謝儀、實有一種相當的利益、水葬、風葬、則無須於此、或以該地人死之後採用何種葬式、與喇嘛的利害、甚有關係、非經他們決定不可、此種習俗、是恐怕從事儉約之戶、雖家有巨資亦用水葬風葬、於他們生計大受影響、所可恨的、那些貪利僧徒、幸人的死、便已的私、不但富有資產的人家、令其從天葬、地葬、即家中僅有微資的、亦必强其不用水葬、風葬、此西藏各處的民衆、日趨於貧困之境、也就是這個原因、茲特將天葬、地葬、水葬、風葬的區別、約略分誌如次

天葬、無論是男婦老幼、到了氣嚥的時候、即請剖劊屍體的人、將屍縛於柱上、剖碎其屍、擲於空中、使禿鷹食之、俟肉食盡之時、即將碎其骨頭、與炒麵調和、再令鳶鳥食之骨肉皆盡、斯以爲死者生於天庭

地葬、此種葬法與天葬大同小異、初將屍肉剖碎使犬食之繼亦粉碎其骨頭、再飼於犬、總以沒有一點殘餘爲無量的幸福、不過天葬係飼之於鳥、地葬飼之以犬、微有不同的地方但是這兩種葬式、均必多請喇嘛、延長誦經時間所需的用費極多

水葬、人死之後、不經 過剖屍的手續、亦不多延喇嘛誦經、過了數天、即將屍體葉於河內、葬於魚腹之中而已

風葬、人到氣絕之後、延請喇嘛誦經、但是時間很短、其屍體亦不經過剖劊手續、死後數日即將屍體掛於牆壁、以待風乾其一種皮包骨的樣子、實屬難看

以上四種埋葬式、頗有異同、但是爲害、亦有大小之分、天葬、地葬、花費金錢、爲數甚巨、不僅國民經濟方面、大受損失、即粉碎其骨肉飼之於犬鳥、這也是慘無人道的一件[illegible]事、誠爲世界上所罕聞的、至若水葬、風葬、雖設儀式簡單所損無幾、然而一則投棄於河、一則懸掛於壁、於社會上公共衛生、實有莫大的妨碍、此種惡劣風俗、至今尙不能完全革除云

瓷器之欵識考

中國瓷器、由來已久、歷代皆不乏精品、而鑑別之法甚難市上所售之品、多爲僞製、其鑒別眞假、厥在款識、茲僅就所知誌之於後:

瓷器之有款、始於宋、宋瓷有內府二字者、書法與大觀錢相類、亦有政和年製字樣者、至均窰底內有 一二三四五六等數目字、或謂朱紅色者用單數、青藍色者用雙數、於花盆則然餘器則不盡然、又均窰器底有積錫數字、或直鐫數字上罩以蘇麻泥青爲珍品

元瓷款識、惟宮窰有樞府二字款、其餘民窰底有字者甚少即有字亦不掛釉、在器底隨意劃成若可識不可識之間、劃成花紋及蝴蝶形者亦間有之

明代瓷款有凹 雕款字而發異釉者、有印花者、繪花者、有雕花者、最奇者以永樂窰度繪獅子滾球、球內藏款字至爲雅觀其次則嘉靖窰款 有作環形者又有於器之中心書字者、亦殊特別、若底之螺旋紋乃當時製著手法、與款無涉

明代官窰題某某年造字樣品、有用製字者、清代則概用製字皆位於底足內、居中者爲最普遍、若高足者、或與於足內層之邊際、蓋皆爲橫款也、又有題於口上或腰際、亦屬橫款、最爲珍罕、始於明代、至清嘉慶遂變矣

清代瓷器之最高貴者、厥推料款、料款有兩種曰:某某年製曰某朝御製、大抵皆四字者多、間有六字者、書法似歐王有作宋體者、乾隆末葉間有作鐵線篆者、

凡料款之字、皆釉汁凸起、雙圈方邊、至爲名貴康雍乾嘉皆有之、至嘉慶已少、道光則無矣、

古月軒彩爲 有淸一代最珍貴之價値奇昂、而同時仿者亦値、亦相等也、古月軒爲內府之軒名、當時選最精畫爲手之所繪有兩句、上下有胭脂水印首印一、文曰佳麗或曰元春、下方印一、文曰金成、曰旭映或即繪者之名、當時所製不多同時即須仿工仿製、故仿古月軒彩者亦係乾隆之物、其價格與之相埒、若直書古月軒三字者皆後來 僞製、但近亦少見精者故亦不實也

至市人凡屬堆料款之器、無論康雍乾諸朝、概謂之古月軒其說則謂歷 代此種最精之瓷器藏於此軒、故得名也、是古月軒凡三說、一謂古月軒屬於乾隆之軒名、畫工爲金、字旭映者、一謂古月軒係胡姓人、精畫料器、而乾隆御製瓷品仿之也、一謂古月軒爲淸帝軒名不專屬乾隆、歷代精品均藏於是軒也、三說所傳異詞、總之凡屬堆料款畫、極精細而備有滴氣者、皆爲最名貴之品

堆料款之器始於康熙末年、終於嘉慶初年、康熙末年、款多用粉紅色釉、雍正嘉慶用藍釉、又康熙御料款小飯盌、有用紅紫天青湖水各 色以書款字四字堆料者、筆法端正、是又不止粉紅一色矣

乾隆堆料、天藍色用鐵線篆者所繪花卉、多爲簇式、錦蕾地較白地之疏落 秀倩者雖同係料款、其値乃稍左

乾隆時之寧晋齋、寧靜齋、寶爲齋、亦係用堆料款者、二寶爲親貴諸王之製品、寶爲乃李姓之製品也、此種名之曰私家堆料款、較御製之堆料疑品其鑒價又遠遜矣

辨疑識之是非、以定瓷品之新舊、此僅鑑別之一端、似可濾而不盡可濾也、官窰無疑、而容貨有疑、此歷朝所恒有、且新製之字有極工、而舊製有極草率者、至近年之仿乾隆之品字之整齊工雅、殆不止十得七八、故但憑是以判斷、往往有毫厘千里之差

順治僅一度開窰燒瓷、故順治瓷品極少、有之則作階書也有開元年製四字者、非唐代物也、乃康熙之古銅者並仿其年號耳

(未完)

清制遺聞

清代的土砲與重砲

畢崑岡

番砲亦稱西洋砲、係明末清初八旗所購的舶來品、至若明砲、多半係明代設廠自製的、間有少數購自西洋的、康熙十七年後、西洋教士湯若望南懷仁鑾、以欽天監內的職官、先後兼任景山造砲廠的監督官、因之御砲、景山砲、鐵局砲乃先後出現、八旗的砲火、亦爲之一大變、於是舊有的關 東土砲及番砲、明砲、統稱之爲舊砲、舊砲的精品、八旗各撥留一二、其與皆撥給邊境守軍及各省駐防軍之用云

文昌帝君誕辰考

星浦

夏曆二月初三日、爲文昌帝君誕辰、淸時、京時京師供奉帝君之廟、俱有香火、地安門外帽兒胡同、文昌帝君廟、是日開廟演戲、朝廷並派大臣致祭盛極一時、江南吳縣、此日大吏致祭於竹堂寺畔之廟、邑宰亦祭於此他邑有其廟者、各邑宰爲之主祀、蓋以帝君掌文昌府事主人間祿籍、不惟當年士大夫酬答之虔、即一般貧民亦多備分拈香、紛集殿庭、篤信帝君者多、當此聖誕之期、廟宇香火、自爲極盛、大江南北其情一也、自易爲民國、科學昌明、神道雖大受影響、而崇信帝君者、依然不乏、縱帝君廟會無如前朝之盛、然一但今日、凡道宮會館、供奉帝君者、必有一番供祭 (未完)

當

北京當行稱經理爲當家的 念四月抽贖利息二分五釐

芳軒

當舖的當業、與其他的商號不同、內部 的組織亦異、其經理人、不稱舖長、而稱「當家的」在當家的以下、稱「頭櫃」、「二櫃」、又有稱「包袱達」、「管庫」等々不一、其主腦人則稱「朝奉」

北京當舖在早年收當規則、向用銀本位、如幾兩幾錢幾分等是、用意所爲拐零抹底如原物能當一兩者、僅寫八錢、或八錢五分、其能寫八錢者、亦只寫錢數、而不寫元但鈔票面寫銀、結果又不負實付給銀數、代爲折合銅元、一律按九八錢出 (即十吊付九吊八百「每吊合現時銅元五大枚」) 惟取贖時則須滿錢付給、 月息三分、最多年限爲三年、後改二年半、又改爲二十四個月、現則十八個月矣、 利息減二分五厘

現今利息、表面上看來雖減但實際上已暗行增加、槪早年當物期限、至少以二十四個爲滿利息雖然三分、而除朝當夕贖須按一月付息外尙有過五不過五一說、所謂過五者、即過五日也、如在一月一日當者、至下月四日取贖、仍爲一月利息、謂未過五也如過去一月之又五日、則須付二月利息、所以那時有一般人專向當舖取巧、每臨月之五日、爲頂五入利、統計算來、一年只付十個月息、便宜了兩個月、雖然如此總不如不當

現今期限是十八個月了、利率減到了二分五里、可是期限少了、利呢、無形中也增了、何則當如今當一個月是一個月、如在二月一日當的須在二月底贖、若在三月一日取贖則須一個半月之息、此外尙有過半之謂

所謂過半者、即一月之外、又過半個月也、則須按二月之息付給、如此算來、絲毫沒有容讓地步、按月計年、豈不無形中較之三分息的二十四個月反增加了嗎

再談當票兒的字寫得是排眞排草、又另是一門、若非久于典當的人、拿起一看、眞能使你莫明其妙、類如綢絲衣服、只以多而代、布的以多而代、袄則尙乡、此尙有極如薄的字樣、如一件羊皮袍、稍油舊些、則寫出來眞能使你氣得發昏、第十一章、他的寫法是

虫吃油破孔、光板無毛、碎羊皮當布襖

此外無論金銀手表均寫「銅馬表」金銀首飾則寫「冲金冲銀」玉器寫「傾石」硬木花梨紫檀木器、均寫「柴木」還有什麼缺襟、短袖、欠帶、無領、缺當等花樣不一而定

他們本行的人有時使用徽語、如數目字一二三四五六七八九十、以「搖、按、瘦、擺、尾、料、敲、奔、角、杓」各字代之、人稱爲「饞」姑娘稱「官妞」老太太稱「勒特特」東西稱「端修」甚麼東西、則稱「楊木端修」如有老太太當物、經甲看了之後只寫一圓、「交易不成而去、移時再換人來、任憑何人瞧當、也寫不出比一元多的數目、蓋甲早已在當物上留有暗記、一面再向夥友打徽語道「照個勒特特端修搖款齊」就是告訴他「你瞧的這件東西已經有過一個老太太當過寫了一元」夥友聽了、當時了然、於是七角八角的亂說、總使你如何當的精、人氣、也過不去一塊大洋

典當的營業以秋冬兩季爲最佳、其行中有「春添本、秋回利」之說、蓋彼東皆春季入本、至秋冬兩季即可得利、原因春夏當皮棉、當本必多、秋冬當單袷、其本甚少、所以北京有句俗語道「反頂棉倒剩錢、棉頂袷、也剩嗎(嗎即土語錢也)袷頂單、剩若干、單頂棉、須加錢、棉頂皮、乾瞪眼」等

當商業的創始、訖言係由於囚徒、所以當舖的門面按有門柵、有如監獄形式、說謂某朝有罪犯王某、經刑部科以永遠監禁罪名、他在囹圄中、無得散放囚頭的資格、管轄許多犯人、任意勒索銀錢、買賣貨品百物、誘衆聚賭、負者以物押給以款、日久王積資頗多剋赦而出、即以所得開設「小押當」門前特書「指物借款」字樣、無論何物均可抵押、物値十而押五。坐扣月利、限期不贖、變賣折本、其後生意發達、逐漸擴、乃成一大種營業、訛傳如此、姑誌之未知確否

何爲…眞正的眼藥?

從前之眼藥專爲治病目的所製，世上人們亦以爲治病時所用之藥品，然至於今日此種思想，完全改變了

速邁兒…有殺菌，消炎，收斂等偉大的作用，對於沙眼，炎眼，角膜結膜等目病，不麻不痛，最安全而神速的收見治痊，其收効過程，乃較從前之任何眼劑，確實優秀數倍點藥法亦極方便。

速邁兒…有解倦妙驗，便將因讀書看戲，做工時之一切眼疲，立即解消，以防目病，特別以獨自的爽目強眼功効，使眼睛組織，根本上癒爲健全，而得鮮明無比之視力，尤能防備近或亂視等症。

速邁兒…又有淨除功効，乃於塵土病菌等侵入時，可以完全掃清，以潤眼睛粘膜，更有美眸之効，便於近代淑媛美容法中，占有最重要之地步，以是足知本劑速邁兒，如何較他品進步之實證！

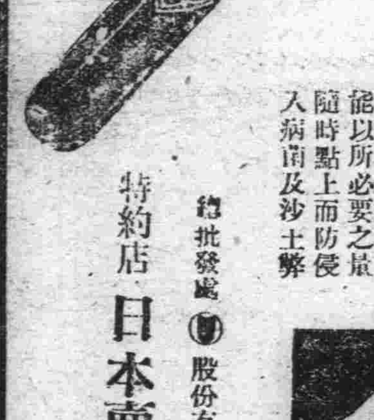

容器極爲摩登最新式自然點藥法能以所必要之量隨時點上而防侵入病菌及沙土弊

眼科新藥

速邁兒 SMILE

●藥價 二角五分 四角五分 各地有名藥房雜貨店等處均有本劑經理出售。

總批發處 股份有限公司 玉鷹商店

特約店 日本賣藥株式會社

國防與外交

戰時意大利之工業（一）

鈍生

今日居於世界第一流軍事國之意大利、爲軍備計、特行整備強大而且綜合之工業、以之構成爲冶金、機械及化學之三部門、其規模廣汎、裝備完全之工場、爲數極夥、對於國家現在當前之試錬及將來所可遭遇之更大試錬、咸能將國軍所必要之凡有軍需品、如其希望之數量、而有足能供給之狀態

一、冶金工業

在冶金工業中位第一之製鐵工業、將投入尨大之資本、以具有廣大施設之大工場、徒事經營、而以多數熟練之職工力當其事

意大利工業之特色、係使用不斷擴張之電力、依據電氣熔鑛爐、以對鋼鐵之生產額、意大利實居歐洲第一、於世界亦居於第二位之國家、以利用此種電力、是以一方可充當特殊鋼之需要、他方則可節減石炭之消費

銑鐵之製造、除具有高度生產力之高爐鎔鑛爐以外、並有利用黃鐵鑛灰之電氣爐、爲數甚多、其他處理屑鐵而所生產之銑鐵、亦極有多量

其尤爲重要者、即係實行鋼鐵種種之工作、其施設欲悉舉其計數者、餘爲詞非容易、但其施設之生產能力、例如伸鐵工業、以製鋼施設殊可充分有所供應、他若鐵絲製造及其他之製造工業、在平時之際、非惟可充分供給 國內之需要並可爲多量之輸出、最後如鍛鐵工業之施設、則可將製造特殊鋼所必要之 各種特殊合金鐵及合金用之金屬、悉已以普通電氣爐、而達至能以生產之技術的境域矣

意大利鍛鐵工業之生產、對於平時之需要、可供給充分之國內市場之需求、故以能確保戰時增額之生產、爲施以事業之擴張計、則適應需要品質與數量之變化、即可利用其生產力（此因職工悉已熟練精巧、工業主對於施設及 工程、早已具有先見之明所致）

於鍛鐵工業之外、其次須推爲工業、此工業乃意大利冶金事業中列爲新 的 分科之一時當今日、尤其極爲重要者、即係爲期急速健全之發展、特利用國內所採 掘之礬土之資源、以由此礬土製造酸化鋁、而可利用我國 工場之生產能力、盡上述之兩者、誠乃均爲極其重要之事業也

又錫、鉛、鎳及亞鉛之冶金工業、亦屬異常重要、雖屬最近數年間、頗爲不振惟、現下則已達能爲莫大 生產之域矣、然與原料頗少、致爲障礙、

又製鋼工業則可以 由國內所採掘之黃銅鑛灰、與古羅賽特賣鑛山之殘存銅鐵、或自薩爾第尼亞之鉛鑛及銅鑛、並其合金從事生產、然而此亦有原料難之感

馬來半島之礦產

—敏哉—

南洋方面情勢驟呈緊張、爲世人所矚目之馬來半島礦產、茲分別介紹於後

（一）錫礦、馬來半島最重要之礦產、莫過於錫礦其產量及輸出額、實居世界第一位、錸錫之礦、俗稱爲錫之酸化物即錫物學中之錫石、產於花崗巖黏板巖中、而成礦脈、常與花剛石石英、千枚石、葉形石泥板石、及石灰石等爲伍、結晶短柱、兩端尖銳、多呈雙晶而產出或爲塊狀、或爲纖維狀具有強光澤、及母巖崩壞後則錫石成爲粒狀、據礦物學家言「凡錫礦必發現 於石英巖附近、但在馬來半島則不然、有石英處、未必有錫石、有錫石處、亦未必有石英、在假煉錫石時、並不常見有優良之水晶有之、亦如鳳毛麟角、長打地方之石灰石中、常有條紋管之錫石發現、與多量之金屬硫化物混合其中、川硫礦及鐵砂爲最多、少數之鎢石、亦發現於斯托克湿克、而常於無用石堆之石灰石中見之、霹靂埠、美羅附近之讓羅渫村、爲馬來半島之極好模範、在一九〇八年有一種佳之錫石礦發 現於金寶附近讓壤馬拉甲、在老馬曼之門提地方、有一種柔軟之蜜黃色土塊發現、其中新有五拗針狀之錫石、然以子上數種皆爲普通之錫礦、不足爲奇、在一九〇二年、霹靂埠有一非常之錫礦發現、其名爲日和沙發、其命名原因、則知者頗少因爲此礦爲河水所冲洗者、其錫石產於石灰石山之裂罅中、而被方解石黏膠、成爲標硬之礦錢、則有一奇怪之錫礦、則在拉哈特、此礦之錫石與石灰石爲伍、成爲管狀、深藏溪底上有急流澎湃、先經方解石藥水分解、然後酸化其硫化物其礦突之瀑、實達三百英尺以上其旁當有原 始藝造之地質可尋、及溪水停止、此種錫石被方解石膠着、成爲一種參差不齊之鐵紅色礦塊極 豐富之礦石、曾發現於地面或石灰石上之泥中、只須稍加治理、亦可出售、但此種機會、頗不易得也

（二）鎢礦、此種在馬來半島極爲少數、僅於但肯、丁宜奴等數處地方有所發現、在第一次戰時、吉礁檳榔附近、亦有此礦之發掘、臨近南泰濱亦發現此礦、過去、霹靂埠之打巴附近大量數之礦、乃採自電氣、在花剛石尼宜山必屬之堤々亦產此礦、此種礦物、常與錫礦爲伍、雪蘭莪及霹靂埠之石灰石礦脈、產重石、是種礦物、少數亦產於拉 之金礦脈中結晶之鎢礦、曾產於長打地方之埔來錫礦、每與錫礦混合一處、且此二者均採自花剛巖至於重石、則不與錫礦混合、若果混合、則不能再分、除作化學用品外、別無他用、當上次歐戰時、馬來半島之鎢礦、在自硬鋼之工業上頗有相 當價值

曾產於長打地方之埔來錫礦、每與錫礦混合一處、且此二者均採自花剛巖、至於重石則不與鎢礦混合、若果混合、則不能在分、除作化學—用品外、則無他用、當上次歐戰時馬來半島之鎢礦、在自硬鋼之工業上頗有相當價值

（三）金礦：馬來半島大數金礦、係產於彭亨火山石中而其少數乃產於酸 素之花剛石其礦脈儼如一帶、時與錫礦爲伍、其起點在澳發山旁、向北行、經彭亨、其一旁爲山脊一旁則爲答汁 及底凹之大石英塊之露出地面處、更北行經南吉冷丹、至此始稍折而西達南泰義之邦家、賭磨兩地、及此霹靂之霹靂河 發源而止然馬來半島之金礦、產量實不豐富也、拉西澳大利亞之金礦公司、乃馬來半島金礦業之最大者

（四）銅礦：此礦在馬來半島僅有極少數之產量、長打產有極美麗 之孔雀石—其地所產之銅鑛、雖雜有錫鑛而其品質極純

（五）黃鐵礦：黃鐵礦在馬來半島各地均有出產、然最著名而有各種形式者、莫過於奇馬曼含祇礦於石炭礦脈、多與錫鑛爲伍

（六）褐鐵鑛：在馬來半島亦有此鑛、偉大規模之血石鑛、綿亘於柔佛之巴哈河流域又有一同種之鑛、在怡保附近如雲母之血石、當於火範圍之花剛石中得之、吉礁峯產磁鐵礦、據閩丁家奴地方亦有此礦發現

（七）方鉛礦：此礦產於石灰礦脈中、如拉律之郎家歪島、玻璃市之邊疆山上、及吉冷丹數處亦均產之、但在馬來半島中各礦產中、殊不得謂產量豐富也、此礦與銀礦其產於礦脈中、其重量大概由二十兩三十兩以至一噸、惟未見有說多銀礦之標本、白鉛礦則產於長打

（八）紅燐鈰釷砂礦：馬來半島到處均有此礦、常與錫礦混合、然可以分析出之、此礦之所以貴重者、乃因含有釷礦、可以供製造汽管之用

（九）錳礦：在長打及郎家歪島二處、有少量數之錳礦可誇、然出產極少、無發達之希望、其結晶者、即爲軟錳礦產於地下石灰礦之上、質軟、觸手有黑痕

（十）石英礦：此礦在馬來半島亦有極大之 經營產於雪蘭莪及尼其山秒閩兩地、用途頗廣、既可以爲透鏡、又可以代油擦瑚、拉茜石灰系之礦中、亦有大理石之出產、色分澄白烏黑兩種、其石灰礦乃用以製石灰及泥水膠者

此外、如燐土礦之產於火屑巖之空隙中、以玻璃市所產爲最優、鋼玉礦發現於長打河谷東之澄清礦中之大圓石、錫與一種普通不清潔之錫礦、名曰鐵礦者、同產石榴石、吉礁峯之雲母礦、均因產 極少、不足稱道、不過僅備礦產之一種而已

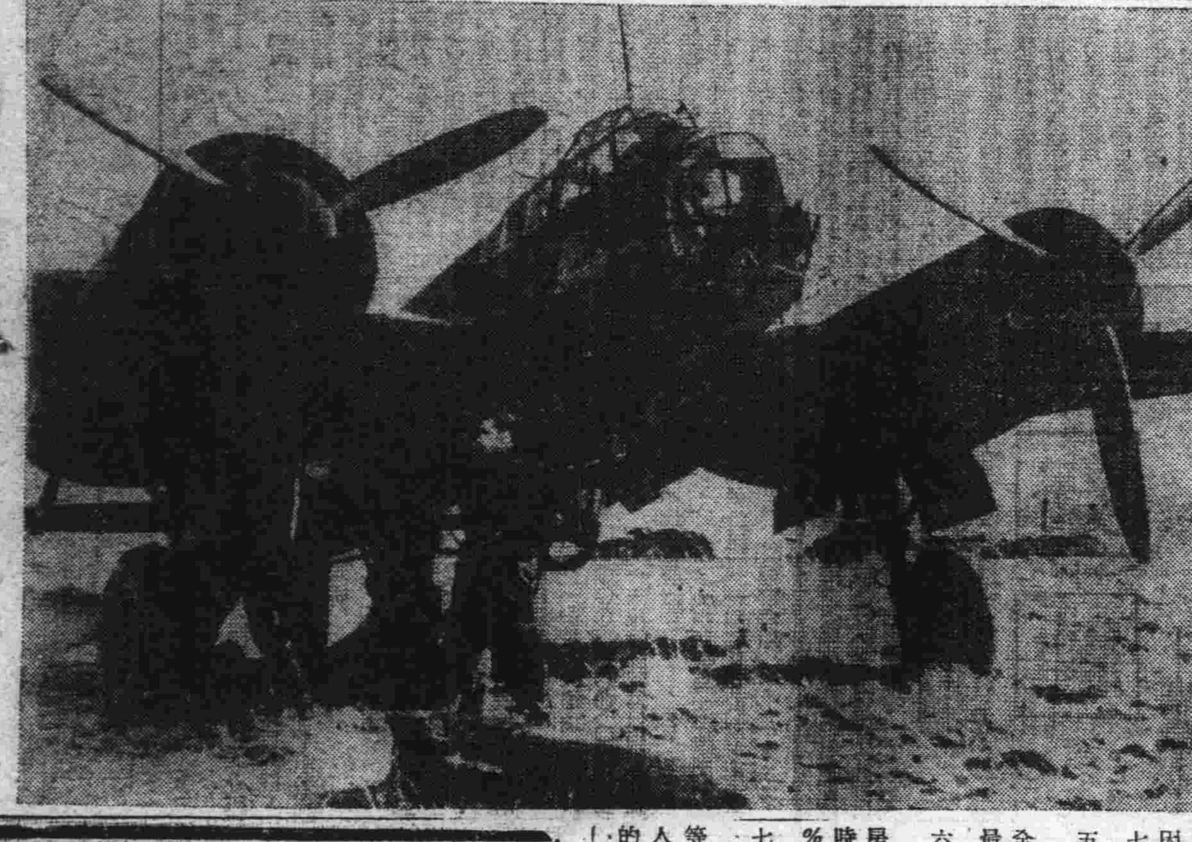

準備向英本土出發中之德國夜間轟炸機、因爲這是夜間用的、所以全機體都塗上了黑色

世界煤油產量

依據某報揭載 世界主要煤油國之產量統計表如次

× ×

一九三八年度 之原油並天然汽油產量＝單位佛噸

國名	數量
合衆國	170,533,000
蘇聯	30,113,000
委內瑞拉	28,107,000
伊蘭	10,358,000
蘭印	7,394,000
羅馬尼亞	6,607,000
墨西哥	5,553,000
伊拉克	4,358,000
哥倫比亞	3,118,000
特里達島	2,583,000
阿根廷	2,435,000
秘露	2,133,000
英領印度及緬甸	1,458,000
巴格印群島	1,135,000
英領婆羅	924,000
加拿大	898,000
德國	609,000
波蘭	507,000
日本	350,000
俟克阿特爾	296,000
挨及	226,000
亞爾巴尼亞	195,000
法國	72,000
阿拉比亞	67,000
何牙利	43,000
其他	49,000
合計	270,336,000

× ×

除一九三九年度 之天然汽油主要產 最國之原油產量＝單位佛噸

國名	數量
合衆國	171,048,000
委內瑞拉	29,880,000
蘇聯	29,748,000
伊蘭	10,392,000
蘭印	7,944,000
墨西哥	6,336,000
羅馬尼亞	6,240,000
哥倫比亞	3,334,000
特里尼達島	2,724,000
秘露	1,800,000
緬甸	1,082,000
巴格印群島	1,040,000
加拿大	996,000
英領婆羅	948,000

同年度伊蘭克 及阿根廷的產量未發表

在一九三八年致前者產四、三六八、〇〇〇、後者產二、四三六、〇〇〇

防空壕的安全率

自客歲九月七日以來、英國民極不堪恐懼強 力無比的德空軍之猛炸、此即在於防空壕的設備、茲表防空壕的安全率如次

一、家庭防空室

有木棵、鐵柱、砂囊書箱等家庭物資、安全率六十%

二、約九百萬人

而使用二百二萬個 鋼鐵製罐蓋箱、埋於地中五六呎因濕氣的缺點、安全率八〇%

三、大樓地下室

五百萬人約避 難於五萬處大樓地下室、商業街因夜間閉鎖不便之故安全率九〇%

四、公共防空壕

百萬人居於 約一千處三合土製之公共防空壕、設於公園與廣場、內部有電燈椅子、但因冷與有濕氣之缺點、安全率七〇%

五、地下鐵

利用者約五十萬人、雖屬安全、但須依大輪流、對保康上最不良、但安全率是一〇〇%

六、地上防空室

五十萬人、避於三合土鐵小房、設備約一萬處、在突然的時候還能來得及、安全率六〇%

七、高級防空室

係有旅館與 大樓一流食堂等、總數一萬、收容人員二萬人、有餐合、娛樂場、爲充分的近代設備、安全率八〇%

中國銀行大連支店

承辦各種存款放款並國內外各大商埠匯款及押匯事宜

（營業時間）上午十時至下午四時

電話 長㊁四三八九 ㊂四七九五 長㊁四五九九 ㊂七二八九

鼻病

青少年們大多都有鼻病

可怕！鼻子有病腦筋受害 如不留意竟招禍殃

鼻子的組織、和頭腦組織、中間只有一張很薄的骨膜、便是鼻子和頭腦有重大相干、因爲鼻病惡化結果會把腦筋漸漸弄壞、所以患鼻病的大多人們、差不多精神活力也不完全而鮮明。

看西洋人的鼻子性來長得很結實不易犯病、就是發生鼻病也會早期治療、我們東亞民族、別說鼻子長得不高、就對鼻病知識還不普及、小孩們拉拙鼻涕亦成一種的習慣、結果會使病菌侵入、或致鼻氣不通、常流鼻涕、惡氣異常、畢竟悉致可險的鼻病。

不能將深處病菌完全殺滅、以前病毒、無論如何 用滲透作用和治癒作用強大的藥品、才見治効今有名叫「鼻腦散」的治療方法具有絕對的功能、使全球鼻病患者、莫不喜歡、發售以來未經數年、但今已受各國各方面的好評堪稱在鼻病治療界、劃出一大新分野、至今整千整萬的人、均得此偉大幸福！

總在早期治療

方才也提過、鼻子和頭腦的互相關係、特別像常流惡臭鼻涕的症狀、最是危險、因爲病變組織裏所發生的分泌—膿汁、直接妨碍腦中推入、所以不只是失去鼻子自體的機能—聞臭、呼吸、而又腦血管機能、或者將病毒瀰自向將腦神經機能也都破壞、記憶力減退、精神不爽等症狀如果久了會把衛的生活也能破壞、鼻病總要在早期治療爲妙

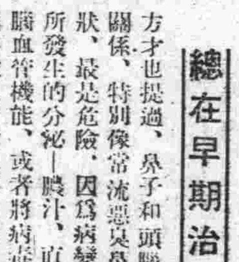

（用「鼻腦散」治鼻之圖）

簡單而且徹底！

本品「鼻腦散」治鼻病、係特殊藥末、用獨自吸藥器、往鼻腔內收吸、藥末立向鼻腔內深部病根自然完全滲透、對於炎症的部分發揮强大的消炎、殺菌等治癒作用、使頑強的病菌、先奪其活動力後殺淨一空、一面使病部組織根本復爲健全、更因旺盛血行所以鼻塞、鼻涕等、早速完全見瘥、其偉大効果每一吸藥的確發現、精神腦筋當日日愈明快、尤其用法非常簡單、不論大小男女均可獨自施得徹底的治療。

世界的發明 正確簡單的治法 如今風靡全球！

鼻子的組織、原來非常複雜、而又微弱、且因鼻病的原因本是在最深部—副鼻腔、被病菌侵入所發生、所以如果用嗜味的藥、便

學童（鼻腦散）治鼻之圖

●『鼻腦散』之特長

一、本劑較內服洗滌藥不同、以簡單吸藥法、必見根瘥。

二、一日僅施一次、不需何等煩雜手續、人人皆歡迎。

三、直接作用病部、其効非常神速、且因免費奉呈自動吸藥器、故隨時隨地使用。

四、速用長期、却無副作用、又無依體質發生毒害之弊

白送！！

說明書冊！如因鼻病受苦爲施正確治法計、免費奉呈本品「鼻腦散」治療法說明書一份、請向總行註記本報名而以名信片要求爲荷。

鼻腦散藥價 十日量二圓 三十日量五圓 六十日(德用)九圓

知藥 總本家 合資會社 小判屋

大阪市東區南久寶寺町二丁目 大阪出張所 小判屋 振替大阪一八〇三九番

廣島市外五日市町 小判屋 廣島製藥所

奉天 吉安

天津 一非上 誠昌堂 哈爾濱 同濟 其他各地有代售藥房

小兒聖藥 于氏萬應散

兒童靈藥

▲主治▼ 急驚風、四肢發抽、疹內熱痰喘咳嗽、臍瘡口瘡、五疳積積吐乳傷食、消化不良、一切風火驚悸之症服後無不除驗如神小兒開口尤爲相宜常服此藥祛驚去火誠爲居家必備小兒聖藥也

【附告】此藥有益、無損服後、決無口吐、白沫及、瀉肚危險之狀

實價國幣貳角

小兒復生散

代理 規章 函索 即寄 各大藥房均有代售

▲主治▼ 身熱無汗、肺火咳嗽、驚悸不寧、痢疾瀉肚、頭痛腹痛、瘟疹不出、肝火上升、乳火口瘡 速服此藥靈驗如神

◁大連王陽街天泰恒藥房總發行電話四〇二一三番▷

最新發明

鎮驚解熱消食止咳良劑 小兒復生散 每包國幣貳角五分

實用日語完璧

飯河道雄先生著 定價三圓（菊雙布裝五百九十八頁、送料廿四錢）

忽十三版

本書將日本一切語言悉蒐集成套殆無遺漏且全部皆以華語譯日語倘携此書一卷則於商務游歷考察諸大端凡一切應酬之日語無不備載

全書、分爲七編、曰發音編、曰豫習編、曰說話標準編、曰平假名編、曰問答標準編、曰會話編、曰編習題譯解編、曰單語編、是也、此書素通日語之華人諸公與精通華語之日人諸公悉協同編成而校正嚴密爲日頗多

日本文法精義

堀越喜博 淺井周治 先生共著 定價九十錢（送料九錢）（菊判洋裝二百二十六頁）

忽五版

學外國語者、須先確實文法的基礎、把握其言語之本質、是最爲緊要矣、本書是爲達成此目的、基於多年中國人教育之經驗而編著者

（一）本書爲中學校、師範學校、商業學校及公學堂高級程度等用之日本文法教科書並自習日本文者編著者

（二）本書爲日所刊行「日華對譯現代日本語會話文法」姊妹篇而編著者、而主選語、一對照口語以日本文說明全體且以古文現代文、或北京官話、一對譯之故不但利中國人習日本文法日本人習華語、華文亦頗有益書也

現代日本語會話文法

堀越喜博 淺井周治 先生共著 定價一圓二十錢（送料十二錢）（菊判洋裝二百三十四頁）

忽十三版

著者堀越先生、東京帝國大學文科出身之俊才、而從事日本國語教授已什年井先生、東京外國語學校以後就學於中華民國立北京大學、盡瘁中國人教育前後三十餘年、爲斯界之宿老兩先生痛感中國學習日本語之缺陷在無適當會話、文法書、特著此書此書已蒙許多學校爲教科書、或自習用書而採用、初版忽售盡、其大半乃實於斯界有大絕反響矣、欲速修日語諸公請從早購一本

日華對譯最新日本口語文典

服部宇之吉博士閱 淺井周治先生著 定價參拾錢（送料六錢）（四六版一〇九頁）

忽三版

一、本書即爲滿人教育之各種學校日本口語文典教科書及一般研究者自習用書編纂者、

一、文典之教授其要點明確務使印入學生之腦、故緊要、故努力簡明、

一、本書選重點於品詞篇而文章篇則簡略、至於日本文之誤文及其用法則與滿洲國文類似之點當多、故不詳說亦可也

一、本書之目次（品詞篇十四章）（文章篇三章）

實用日語辭典

權寧世先生近著 定價金壹圓貳角（送料六錢）（袖珍四四二頁）

最新刊

本書係從前大連語學校講師即語學界權威者權寧世先生之近著本書由日滿華三國語言中、蒐集現行必要之實用語九千四百七十八句而編纂者、凡日滿華三國人、其初學者無論學生紳士及商工各界均有購而讀之必要

日本假名之用法依遵滿洲國日語教科書之編例及其他務圖初學者之易讀而表現之例如デ爲ジヅ爲ズ又如キヨウ等改爲キヨオ、統一發音者是也

簡易日語會話

中谷鹿二先生著 定價六十錢（送料六錢）（四六判洋裝二百二十頁）

忽十二版

啓者本號爲便利華人研究日語及文法起見、特請本埠關東廳華人講習會日語主幹中谷鹿二先生、歷任於中華民國日語講師所編此簡易日語會話、以時間頗久、蘊蓄甚豐、始成此書、內容豐富、志研究日語者之手、且有一書簡便利多、定價從廉、諸君試讀之方知言之不謬也

發售處 大連市浪速町一三八番地 振替大連五五番 大阪屋號書店

分店 連鎖街・支店・旅順・奉天・新京・京城

家庭

春是感冒流行季節 易轉他病宜時時加意預防

當這春風發揚的季節，雖是百物滋長，但也是傳染病蔓延絕好的機會，原因是在這和暖的春天，最適宜一切的微菌發育，假如我們從來身體不健康的，對於微菌的抵抗力，當然會減弱的，這樣便是被傳染病的因素，反之，在一個很健康的人，他的抵抗力是很大，即有時受到微菌的侵襲，也會遭受到抵抗作用，而使侵入的微菌歸於滅亡，不會再發生它的病毒，所以傳染病是常發生在體格不健康的人，但有時破例的在健康人發生一種特殊傳染病，這是因爲病原菌的不同所以在傳染病流行的時期，要注意到「預防」是較比妥靠的

感冒、在平常看來，是一種家常便飯式的小疾病，實際上並不是如此簡單，是很有關係的，舉凡一切疾病，都有一定的潛伏期，潛伏期中是毫沒有症狀，但一週到機會—感冒—突然的發現它，固有的症狀，所以感冒可以認爲一切疾病的誘因，尤其是傳染病

感冒在春秋兩季最容易發生的，有時夏冬的季節也有時發生傳染，病原菌是流行性感冒菌，是極小的桿菌，在人體外，生存力很薄弱，殖蕃力便很强，毒性也很劇烈，傳染的路徑都是直接由吸入病人的飛沫發生，也有是用病人的手巾，食具等間接傳染發生的，有一日到三日的潛伏期

感冒的症狀，先是惡寒和戰慄，發熱（熱度升到三十九—四十度）經過三五日熱度退消後，起頭痛腰痛四肢痛等的神經症狀，還從發病時就很强烈，有時發生囈語，在發病的一二日後，多有發生鼻加答兒結膜炎，扁桃腺炎等症狀，繼續發生喉頭炎，氣管炎，和氣管支炎，而起咳嗽，咯痰，咽喉痛，有時病毒還發生胃腸病症（生者不思飲食有時嘔吐腹痛下痢）

預防法，健康人不可用病人的手巾及食具，和病人談話時須用口罩々住口鼻，對於病人的衣服手巾必須用百分之三石炭酸水將衣服或手巾浸入二小時以上，在這流行最盛的時期，應注射防疫苗禁止病人外出，和兒童住室同時要注重飲食清潔，家庭中如果有患這症的，在發熱期中，絕對要安靜，食物選擇要以清淡的流動性物質，必要時，須與健康人行隔離法，防禁蔓延

治療法：可以到西藥房買下列的幾種藥是很有效力的

（一）「安替匹林」三十瓦，分成六包，每日服三包（分三次服用）二日量在發熱期中服有退熱功效

（二）「甘汞」二瓦，乳糖一瓦半分三包，一日三次服用在嘔吐時服用，有特效

（三）「薩羅耳」三瓦，分三包一日分服，有退熱功能

（四）「阿斯匹林」三瓦，分三包，一日分服，能止頭痛，退熱功效（李淑敏）

家庭居住六講

人生之需要，爲衣食住三項衣服是身體外表的需要，飲食是身體內部的需要，而居住則是身體精神上的需要，它的功用最重要的有（一）遮避風雨（二）調節體溫（三）保持安全（四）團聚家人，家庭是社會的唯一單位，組織的優劣有關社會甚巨，所以筆者不嫌其贅，詳細討論一下，以供主婦們的參考

一、如何選擇房屋

房屋對於身體的健康，精神的愉快，關係很是密切，所以當你選擇房屋的時候，首先要注意其適合衛生與否，因爲這是直接影響於居住者身體與精神，間接關係工作之便利與效率，黑暗之住室容易罹癆病與瘋常病，臥室潮濕足以繁殖蚊蠅及病菌，故居室之構造，須以衛生及適合於工作爲原則，美觀華麗乃其次要，然居住之衛生當不僅限於光線及空氣，凡臥室廚房及廁所等處清潔，牆壁之顏色，門窗之設施，防蠅防蚊之設施，以上所列無不直接，或間接與衛生有關皆宜注意及之

二、採適度的光線

所謂普通光線，可分兩種：（一）利用天然光（二）無論如何美麗高大的建築，倘採光不良，則必不能合於實用故住屋之構造以多開窗戶，採用天然光線爲原則，窗戶之面積，能占地十分之一以上者，則室內天然光線必甚充足，陽光有滅菌作用，室內天然光線充足則病菌自易消滅，但天然光線未嘗無缺點，陰雨的光力大減上下午之光力不等，當陽光直射之時，則光線劇烈足以妨礙工作，可應用竹簾或色簾等遮蔽，以調劑過烈之光線，使其適合

普通人造光之應用方法有二種：（一）將燈高懸於室中使全室普遍明亮（二）除高懸之燈外，並另備燈於工作之地點，使工作地點分外明亮，惟工作地點之燈，須選光力較强者應用不適之燈罩式燈泡，以不妨礙衛生爲原則

三、如何調節空氣

吾人坐於閉室中，頃刻便覺不舒服，因疲倦而消減工作能力，考其原因，並非是氧氣缺乏或炭酸氣增多，乃工作時身體上發生之餘熱，不能發散所致也，當皮下毛細管竭力擴張以增加散熱作用時，身體內部之血液，從肌肉及肺主要臟器透於身體表面，肌肉等亦能因內部血液循環之減退，而減少工作之能力，雖勉强努力，則必致發生意外之結果，故室內之空氣，宜流通不宜停滯，至於居室中之標準溫度，夏日以華氏六十四度至七十九度爲適合，如室溫超出標準溫度，則工作之效必減退，倘室內空氣降至華氏二十度之下，則人手凍僵，不能作精神細之工作矣！總之，居室中之空氣，宜涼不宜熱，宜乾不宜濕，宜流通不宜停滯

四、保持適當清潔

家庭之清潔，是主婦之一種重要工作，現在一般新式婦女都不注意這種工作，以爲這些瑣碎事務，應當由役婢去做，一若自己動手就不體面了，不知通常人家，未必家家能用奴婢，即使用之，有的時候，僕人也很懶惰，往往把家庭弄得毫無秩序，所以爲主婦須自己動手，凡室之內外，務必天天掃除，拭去塵埃，排除污水，庭邊屋角陰溝屋旁，以及潮濕的地方，均宜掃去污垢，廚房廁所浴室等處，尤宜常常清理是以發生臭氣，或有礙衛生之垃圾，宜用有蓋之箱或籮，齊集一處排除之，掩蓋之，或焚燬之，廚房中收集之殘食，切莫亂拋，以免腐壞

五、如何消滅蚊蠅

蚊蠅能吮吸人之血，極易媒介細菌，而傳染疾病，爲害甚大防滅蚊虫有如下四法（一）勿貯污水，或者用蓋密密蓋好使蚊虫不能入內產卵（二）開濬溝道，勿使低窪積水，或將低窪之處填平（三）剷除池草池中有草，最易引蚊潛伏產卵故應宜除去（四）撲滅方法可用巴黎綠，或鴨，魚，蛙，等吞食孑孑，防蚊是一種消極辦法，最好有滅蚊，以杜孳生，普通防蚊方法如下：（一）裝置紗窗紗門（二）用蚊烟香（三）滅蚊藥水（四）用紗帳遮之

蒼蠅喜於溫暖潤濕之地產卵，已經乾燥或醱酵的陳糞，蒼蠅並不繁殖蛆，蛆卵之繁殖地，以新鮮糞便，在排出後八小時左右時，蒼蠅便開始產卵太陽光能殺死新產之蛆卵，蛆卵孵蠅，在夏天爲一星期，在初夏或晚秋爲三星期，總計一隻蠅在夏季中可傳九代，每代[illegible]，足以殺人生命於頃刻之間故爲安全計，家庭中用石灰或開水殺蛆，較爲妥當，至於捕殺成蠅，爲極消滅之辦法，如以蒼蠅拍滅蠅，非但不收成效且危險更大，因蒼蠅內之細菌更多於體，用拍一打，蒼蠅雖死，但其體內之細菌便黏在食物上，一入人腹，則極易罹致病症

六、如何佈置房屋

關於如何佈置房屋，最好是依照自己的愛好，而向盡美盡善方面設法，但是也不要太過於主觀了，所以應加參考，取其標準者而爲之，房室佈置得當與否，當不以器具齊整爲轉移，就是很簡單的傢具，一樣可以佈置得玲瓏得體，完全在你配調和適與否，一個藝術化的佈置法，除去於置傢具之外在顏色光線……等，其他一切的一切都很有關係，客室是招待賓客的房子，佈置方法應稍爲整齊，但不必太華麗，牆上最好少掛東西，室內多放幾盆鮮花，桌椅無需多置，食堂首重清潔，不許存積微少污物，臥室應起兩床，除掉書籍書桌外不應多放什物關於詳細佈置法，因篇幅關係，茲不多述（容華）

近視預防 與照明的改善

在學生裡面，近視眼非常的多，這實在成爲國民保健上之重大問題

對於視力有直接影響的，便是照明，由於暗的電燈而引起近視眼的時，很多，所以爲了愛護視力，照明的改善，頗有慎重研究與必要，依照々明學會所規定的住宅照明規準，門口，浴室，廁所爲五盧克斯，廚房寢室，客室爲二十五盧克斯，書齋爲四十盧克斯，兒童的書房爲七十五盧克斯，不過由於房屋的大小自然亦爲適當的加減

所謂照明的改善，並不是說應當使用强力的燈泡，乃是應該選用品質優良的灯泡，同時最好還要使用具有效用的燈傘

一般家庭都以爲燈燭低下，便可以省電，嘗而譬如二十燭的燈泡點二十四小時，與四十燭的燈泡點十二小時，其所需要的電力的量數，並無差異，所以最好是應其必要，使用亮一點的燈泡，留心點用，也可以不需要多少電力了

總之應當注意合理的，明亮的，而且不要妨害視力的點法，最爲要緊（淵）

要求家庭快樂須得婆媳和睦

在這廣而無數的家庭裏，想找一個美滿快樂的家庭，眞可謂「鳳毛麟角」「白晝尋星」就是有的話，亦不過百分之四五，這都因爲她們不睦，或姑媳不和等々原因，然而統計起來，還是婆媳不和的占據多數所以我們耳朵裏，常常聽到婆婆說媳婦不良，媳婦說婆婆不好，或常看見婆媳因很小的事故而起爭吵，由爭吵而怨恨，由怨恨而嫉妬，成爲「面和心非」把一個好々的家庭，總弄得「七上八落」一點也得不到和氣的氣象，這就是社會上多增加小家庭的原因，也就是所謂分家的根本，究竟「誰之過歟？」推其原因，她們都是沉埋在「盲目」的意識中，互相不能了解，纔發生衝突，把一個應該美滿的家庭，打在東洋大海中，所以我拿幾個很淺近的例子，獻給現代的婆婆媳婦以及婦女，做一個參考，好去創建那美滿恬靜的家庭

（１）「婆々」認定媳婦是「非己所出」無論如何，得不到「我滿意」

（２）「媳婦」認定婆々究竟不是我親母，總算兩樣，此兩種隔膜，因小事而存氣由存氣，而醞釀，由醞釀而爆發，甚至於分離

（３）細想當婆々的，也做過媳婦，爲媳婦的，不久也得當婆々，由此爲婆々要了解媳婦，爲媳婦要了解婆々

（４）再一想所謂婆々的女兒也要給人家做媳婦，我家的媳婦也就是人家的女兒那麼我女兒的婆々不好，我一定煩悶，由此對我的媳婦得和睦

（５）爲婆母的認準，媳婦雖非我出，但是要和我的女兒一樣看待，因爲我愛我的兒，那麼，媳婦要像我兒一樣看待才對

（６）回想我的女兒到了人家一定要受人家的指導，因爲年青的女子，絕對不能樣々週到，所以爲婆々的要加一點和順的指導媳婦

（７）如果婆々說的話，不合我心意，那麼妳有忍耐，因爲，婆々年老，而且還是有禮教的人很多，所以他們的腦子是頑固的

（８）爲媳婦呢？要存一點忍耐侍奉，因爲婆々是我丈夫的母親，因之要加盡心敬養，而且我親母也得受人家女兒侍奉的

（９）如果她老人家，要有閒話，爲媳婦也不要存在心裡，她老人家的指導，我也要服從的，就是不合心意的話，我們只可忍氣聽之，她明白了，就會好的

（10）因此互相了解，雖有別人讒言，小姑撥舌，都不會爭吵的

以上幾個淺淡的例子，爲婆媳存在心中，那麼，我的家庭自然會充滿「和顏悅色」「快樂之態」的了，所以我草草的寫了以上幾個比喻，獻給我們滿洲的青年婦人，今後去創設那「美滿甜蜜」的家庭吧

一九四一，三，一，文星抗於連濱

診室

（問）敬啓者，敝人年三十四歲二十三歲時，忽得咳嗽之症時癒時起，敝以爲無關，故未經醫治療，其翌年咳嗽止催吐，有粘濃性之痰，其色或黑或灰，或黑帶灰點，早晨最多，並無縮感，經西漢兩醫治過，但終未見効，西醫謂爲氣管支炎，漢醫謂爲內傷，近來每日清早黑灰痰中帶有一塊麥粒大小臭味之黃痰，敝因求學時代，實爲困難，望乞賜一良方

敝　島力吉

（答）島力吉先生鑒，貴恙迭慢性，腐敗性，氣管支加答兒宜急爲治療，以免其蔓延，若日久不癒，易於轉及肺部，而成肺壞疽症，甚爲危險也，其治療之處方，易用防腐，則及治療鎮症，則爲有效，每日易服用，テルッヘンチン由一，〇＝一，五，一日三回分服，及杏仁水アンモニア茴香精二，〇，吐根丁几，一，五一日三回，食間分服，當用之自然治癒

大連市露東町公澤醫院長　醫學博士　賈雨田

家庭消遣指南 蒐集郵票與相片（上）

家庭生活是平凡的，呆板的，不弄一些事物消遣，則生活過於平淡枯燥，日久必會生厭而走到頹廢途徑裏去了，但家庭消遣若是只以打牌爲惟一工作或者吸鴉片鬥葉子，擲骰子，看電影，聽大戲等等消遣，雖然也是渡過呆板生活的方法，但是浪費金錢，消耗時間，精神既然收不到利益，正當工作也會影響壞了，所以在家庭間的消遣，最好是尋到正當途徑，養成一種高尚消遣的嗜好，既可藉以修養心神，又能增進學問，纔是有益的消遣

最容易把精神注意到一種工作或癖好的，莫過於蒐集工作，古來蒐集工作在學術上，常常使一個學者變成癖好，由癖好變成專家，以後遂竭全生的力量，來貢獻他所蒐集的事物，以前如清代端方在金石上，羅振玉在甲骨上，都是由研究而生癖，由癖好而對文化有莫大的貢獻功勞的，又像天一閣等的藏書，天籟閣的法書名畫，也都是因爲蒐集癖好的動機，結果在文化貢獻莫大的收穫，於蒐集用在消遣方面，在清宋的時候，已經有蒐集鼻烟壺，蒐集古貨幣，蒐集古今碑，的種種風氣，雖然因爲物品稀少，價值高昂，不能普遍但一經成癖，都是終身不輟的，自從近代由歐西傳來集郵風氣以後，因爲物類繁，趣味雋永遂漸成了我國家庭的正當消遣，自此以後，又傳來了蒐集照片，假使癖嗜一成功的話一切不良的嗜好，自然拋到無何有之鄉去了，現在把上述幾種蒐集的方法分述如下

一、蒐集郵票

現在各國沒有不盛行的，上至政府的官僚，下至學生幼童，全視爲最高尚的娛樂，既能夠有益身心，又可以增加多少地理歷史的學識，家庭裡受到這種含有意義的調劑，當然能得到美滿和愉快

集郵的起始是誰先發明的玩藝，到現在還沒有判明，祇就所知最早的收藏家，是一個有錢的奧國人，斐利普伯爵，他在一八六四年開始收集郵票，據說他平均每星期要化一萬金元收買郵票，有兩個書記負責整理，到他死後，把郵票贈了法國的政府，當時費了二百萬金元，收藏之富足可以想見了

家庭問題解答

既有婚約又交男友 父命出嫁急如星火

敬啓者，儂是一個未滿二十一歲羸弱的女子，在二年前，卒業於某々女子國民高等學校於去歲二月間，曾考入某會社充任職員，在同仁的立場上，有位任姓的先生，曾於高中念一年，因爲家庭經濟關係故而很不高興的退了學，在同一會社任職，輾間更是淵深，面貌堂々，儂圖其舉動一切，殊有遠識，將來前途，更是無可限量，而同人方面，又常蒙其幇忙，所以他對我我對他二人的感情日趨濃厚了，由於情感的濃厚，天長日久，漸漸的談到「愛」上去了，我是奉母親的命令，暫時居住姑母家，姑母因爲沒有女兒，只有一個方八歲的小表弟，所以對我即當作親女兒一樣，我下班後，亦很懇願的待承她，有時晚上攜着表弟約任某一同看電影，每至他家，即見其坐在寂寥的自身宿舍裏，他是沒有訂婚的，曾對我說過「人生若遇着鬱々時淡的生活，眞不如渺小的一個昆虫」我當時欲與其訂下婚約又恐被舊制的家父不能應允可是我一定不能和目不識丁的一個農人作個終身伴侶（原儂家嚴與對方之父親姓張，是最親密的朋友，儂小時，即與對方訂妥婚約）儂每想到這時我也覺得人生是黑暗了，可是我不能以此種打斷我的前途還是與任某的愛情像火一樣熱烈，在一個姑母赴某親家串門的時候，臨行告我「兩三日能夠回來，好々的和你弟々在家看家」我在下班以後，正在思索着過去，現在，和將來的事，而任某來了，我立刻表現愉快的來臨，一直談到黃昏深夜，一日的工作也有點疲倦了，這時他也不願回去了，儂也不願讓他走，於是即宿於姑母家，於斯夜，我倆發生實踐的「愛」以上的關係，以後更是無所不談了，又於某處宿數夜，此事姑母尚未知曉，可是儂現在已經有孕了，任某深爲憂心，儂更是慌恐萬分，於此場合下，近日又接家父一信，催儂返里，據髮已備，擇於某日與儂和張某結婚，儂讀完信後，心似刀刺，數時不能言語儂欲自殺，但又恐負了任某的一切，活着又恐家父不能輕貫，並不能解除張某婚約，儂素閱

文俠先生，專解除家庭之一切煩惱事項，救儂迷途的痛苦是儂一生不能忘掉的，倘望早日刊登，以便早日解除困苦，此致慈善的

文俠先生台鑒

儂遜瀛偵鞠躬

解答

遜佩偵女士：婚姻的不合理，固可極力掙扎，向最善的途程邁進，但許多青年男女，輕視合法的手續，不顧一切的利害，殊屬錯誤！當女士感覺本身婚姻不合理之時，應即講究解除童年婚約的方策，然後再行選婚，自可免去後日的糾葛，乃女士竟不如是，等大錯鑄成之後，才想起童年的婚約，妳豈不是自尋煩惱嗎？事做錯了，後悔莫及，任君既倘未婚，只有將錯就錯，求親友向令尊令堂把妳和男友的關係委婉說明，解除童年的婚約，與男友擇吉成婚，此外更沒有第二個好辦法（文俠）

未婚妻曾被匪人綁 余可否依舊維持婚約

敝是個卑弱無能的青年男子曾受過中等的教育，我的家庭是舊式的，一切的家務事情都由家父一人執掌，我在十歲的時候，正在小學校內讀書，家父與鄉村中劉姓老伯很是知己，因天長日久在一塊兒閒談便說起了我的婚姻一事，劉老伯因常在我家中玩耍，一切的情景他都很知底細，所以就願儀的把自己的女兒許配與我由二位老人家定立婚約，雖是年齡和一切的品行都很適宜的，但我那是毫不明白的，直到現我也未曾與她談過話，這都是因爲雙方家規的嚴厲，客歲塞多褒，我知心的同學由家鄉來津求事，他告訴我：「鄰村你老岳父家中於某日被一群匪軍光顧得很可憐，並將你未婚妻搶到賊穴中，後經數日才適管去，並並令攜金五百圓到某處去領被搶人，這種強權即是公理的黑暗地方，也無奈何，劉老伯只得照令行事，後才領回家中，這時村中人議論紛紛，均言，該女被搶去後，即被蹂躪，處女時代已喪失，現在令尊已很明白，但還與令岳父如前一樣的來往，並無他意，等語」我聞到這個消息後甚是愁悶，想寫信與家父求女方離婚，但家父仍與劉老伯親近如往，這定怕遜化了他二人之老交情，況家父性情柔懦若不預時，將我辱罵一番，是多麼的苦惱，所以想良久，終無完善的辦法，只好抱定今日有酒今日醉，不管明日是和非的主義了

流水般的光陰，轉瞬之間，又變成了和暖的春天，頃於昨日接到家父來信：「言你的婚期已定於四月某日，望你早日歸里爲盼」兩讀之後，即如雷轟頭頂般，使我手足無措，不知如何辦理，或娶或不娶呢—終日無計可施，我便去和我知己的同學商議，他言：久聞大連市泰東日報社

文俠先生博學高明定能替你解決這個難題，聞言後萬分的高興，望賜一線之恩，救我出這無邊的苦海，使我得到安樂後，定感恩不盡矣

待教者宋鎰生鞠躬於天津市

解答

宋鎰生君：我們對於匪只有預防，絲日協力政府，掃盡匪氛而後已，若已然之事，此乃意外之災，誰人亦無可如何，況且你未婚妻是否被匪綁去，友人的一言很不可靠，即使是事實，也只有同情，只有安慰，絕對不可萌其他的念頭，致令遭難的女子無有更生之途在民國十幾年的時候，美國煤油大王諾克菲諾的愛女，千金小姐旅行中國，途中在津浦線山東臨城被劫軍匪綁去，作爲要挾人三月之久，其後匪首孫美瑤投降官軍，始被救出，在北京協和醫院治傷半年好容易才恢復健康，此事轟動國際，幾無人不知，無人不曉，然而事屬意外之災，煤油大王只有自認倒霉而已，你想他們有王牌的人尚且無可如何，我們一介草民還能怎的（文俠）

養造新鮮的血液和筋肉
衰弱病人立即恢復元氣
老人能得血氣精力而還童

不老長生 深山仙酒
神秘的强効靈驗之實証

近來在此地有名藥房，經理出售全球無比珍奇的藥酒，多叫『養命酒』。這有很多的實驗者，他們都說的確有妙効：從前吃怎樣的滋養食物，也不會成血爲肉，而因貧血虛弱受苦的人，敗倫効而根本復爲强壯，或者頻死病人服過數多高貴的藥，沒能恢復，最後飲『養命酒』立即收効，日趨復爲健康等，此種實在確効，所以能把人們的耳目簡直的驚動了。

提說這個『養命酒』原來在日本爲神秘仙境自古有名的深山幽谷之勝地，就在信州天龍溪境的素封家『鹽澤家』爲家傳秘法而合釀出來的，所以酒裡包含有很多高山貴重藥草的天然精分，那奇妙効能確是超然於現代的所謂科化學，一喝便在人身內，發揮神秘的靈能，以其互相協助作用（這種精分雖是由珍海味亦不能追隨的）將其賦活精分，不需消化而補給到血液，於是和其他的有効精分，同時神速的循環全身，所以瀕死的病人立會起生，精虛的老人也能復生血氣，生殖機能更可壯旺。自古爲不老長生深山仙酒而人所讚稱的便是這個『養命酒』且因芳香優雅味道善美確較上等葡萄酒還强數倍況且是一滴值千金的靈能貴酒，如若每天早晚只喝一二杯，管保把這神秦始皇也沒有得着的幸福，却容易現出於身上了。

全癒心虛症而結婚 現已有喜五個月

敝人小女吳氏，生來身體虛弱異常，從小時吃過很多藥，所有養生法無一不取過，但終沒見効，至於妙齡又患心病，越發衰弱，百藥無効，千法無驗只在閨中臥於病床，自已如此自失婚期，悶憂愈加甚，使全家也都陷於悲傷，苦悶筆言難盡，最後以爲天命只待運氣而已。誰料偶有親近友人，告說『養命酒』有不可思議之偉驗照勸立購一瓶令小女飲之起先因吃膩藥類故嫌無意飲，但一知非常好味便照法愛喝，敝人心中念待現效，留意觀看經過，不覺中使小女蒼白的臉面，現出紅潤氣色，每頓飯食亦似乎甜香而說胃口舒服，不出旬日而身體漸自胖潤起來，從前爲苦的病狀，不由中漸自消退，眼看日趨恢復活潑的元氣，臉上消散悲雲，而浮出滿面的快樂，結果離開病床，而照常人幫助家事，畢是因『養命酒』之大効，確得起生的健康身體，活氣精神肌膚血氣，抑較他人更強，其後得以良緣，歡喜喜中結以婚姻，看伊新家庭，甚是和睦，如今聽說有喜已經五個月，想在不遠之間，可得可愛的頭生孫子，待之一日似千秋，女說這都因『養命酒』之恩惠，謝之神佛以上，如今亦照從前愛飲，爲人父母者，如何感激感謝，幸福之餘，借以片紙，揮以粗筆，謹致鳴謝，敬祝大安。

吳順

奉贈小瓶

强精保腎補血劑養命酒，味道可口，藥效卓越各界人士齊聲讚美，爲推廣本品之眞價普及於國邦同胞起見，現正特把養命酒一小瓶（試飲用）免費奉贈中，請速寄下一明信片至東京市澁谷區上通り四丁目五八番地，養命酒本舖出張所當即奉送一小瓶不取分文

强精保腎補血劑，宜於左開諸症
精力減退的人
神經衰弱的人
胃腸羸弱的人
健康强精的人
肺虛多咳的人
產前產後的人
血虧畏冷的人
失眠氣促的人

强精保腎補血劑
不老長壽 養命酒
各埠大藥房洋廣雜貨舖皆有售出
釀造處 信州伊那之谷 養命酒本舖天龍館
總發行處 東京市澁谷區上通四丁目五八 養命酒本舖出張所

小孩專門的傷風解熱藥
歐音
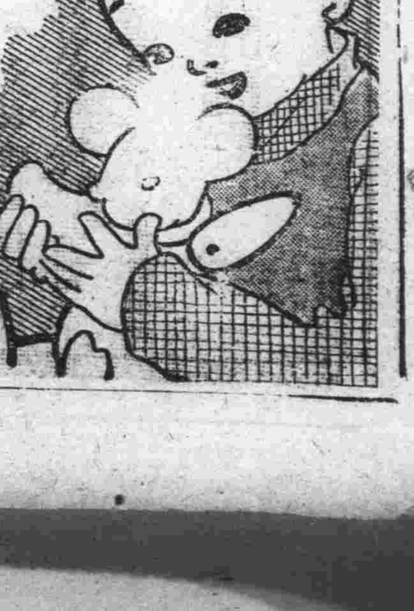

傷風眞可怕
傷風是萬病的起原

○小孩發熱，尤不可粗心，倘誤調理，危險萬分，給吃安全「歐音」速治最妙。

○小孩勿給大人的解熱劑，須以小孩專用的解熱藥「歐音」其味適口，小孩藥用，吃後解熱彷彿潮落，即可解脫危態

主効
小孩的傷風、發熱、百日咳
流行性感冒、麻疹、肺炎
其他一般熱症奏効神速

藥價 二十五錢 三十五錢 六十錢 一圓廿錢

總發行處 大阪 丹平商會藥房
代售處 東京 日本賣藥會社
同 大連 奉天 哈爾濱
同 奉天 井上誠昌堂
同 同 佐藤廣濟堂
同 新京 新京藥品會社
同 鄰們 新井藥房
各地大藥房均有出售

包米粒

菁英

傍晚時候——

莊戶家的屋頂、多々少々都浮起炊烟了、做飯的風匣、不斷勁的呼打、小猪在圈裡哼喚、的鷄鴨都打野食回來、沒有吃飽的幾隻老公鷄、拖着尾巴栗在門口、立在糧房裡冒米做飯的王大娘、帶捎的捧了幾捧包米粒撒在地上、公鷄便咯々々的啄起來、先前吃飽的那些、聽見主人 撒包米粒的聲音響了牠們亦來搶着吃 王大娘看着一群鷄有些希 望——開春了！明天怎不吉也 得下幾個蛋、忽的又聽到小猪餓了的聲音、她也同樣的向猪圈裡撒些包米粒、同時她也感覺有些希望——上秋的時候 無論怎的也能賣幾斤肥肉、這樣她便很歡喜的移動小脚、回屋做飯、湊巧東院的李四嫂也來了、陡然打掉她的高興、橫絲肉的老臉、又縐起幾條皮紋、她很恐懼猜定李四嫂又來借甚麼、聽說她家三天燒了二遍火、李四哥又病在床上、有十幾天沒見上場子(以血肉換錢的工場)今午她小禿子還跑來 要餅子吃、她眞害怕、越害怕李四嫂越向她笑容可掬的、然而王大娘的臉也越發的嚴亢了

「大娘！我……來求々您、我家幾天沒吃飯了、請把包米借……々……一點……等禿子爸々好了 就還您！」李四嫂好容易啓動了 求人的咀、臉上故意的帶着笑——

「唉！四嫂！我當您有甚麼事呢？提起包米麼？這 可眞難、赶上去年是個壞年頭今年一點裕富糧 沒有了……還有這些家 口……等幾天罷！聽說衙門又 快配給了……」王大娘果眞的猜對了、她也決不開面的回答了這一婁、李四嫂碰上這個釘、自已也不能强求、便沉悶的走回家心想有錢人食口氣、吃飯還好等幾天麼？不 幸自己偏是個窮人、既是衙門配給、還不知多咱、並且又沒有錢、她一陣心酸、瀏々的落下淚來、小禿子不知輒々的離情、口々聲々要吃飯、爸々更呻吟得可憐無奈何李四嫂又跑 東院討來一升包米粒、她還記得前幾天借人家的還沒有還、幸虧那人家還算好！

住幾天李四哥的病好了、能上場子去掙錢買包米、李四嫂也樂了、小禿子也不哭着餓了赶上衙門配給包米、她便把借東院的還上了、有一天也是傍晚、家々戶々都做夜飯了、王大娘也在忙碌燒火拉風匣、驀的聽見糧房裏有鷄吃米的聲響、她方想起方才取米忘關門了、她便急忙拿着火棍去打鷄、棍的頭上冒着烟、小鷄一見便咯々的飛出去、她把糧房的門帶上、氣喘吁々的罵着：「眞是畜類、跳糧囤子吃、太「貪」饜不足「了」」

她回到上屋又去做飯、始終覺得失手、就似乎有件東西忘掉了、當她預備向鍋洞塡草的時候、她想起來燒火棍忘在糧房裏、她便三步五步的跑進糧房、當她開門一看、並沒有她所找的東西、只見滿屋火山、從糧囤王着起來、嗎裏喊不出來、頂、她慌張了、跑出來、跑進去救火的晉調、跑出來、跑進東院李四嫂家、

「四……四……嫂…快…々點、我家糧房起火了」

「啊？……眞……眞的麼？等禿子爸々同來再……」

王大娘更急了、滿臉上流動了汗珠、小脚也跑不成步、火眼看着大起來、西北風不住的吹、打後窗冒出了火、她焦灼她慌張、王大爺和李四哥都來救火的時候、她已在糧房裡抱着囤子死了

——四一、三、五日寫於孤山海角——

父親

洪飛

父親知道我上學用錢以後、天天就爲這事、冒着風雪去弄錢、求親戚、告朋友、終久還是白費、所得着的、盡是鬼臉面和嘲笑、但這不能毀滅父親的心、他有信仰、他希望他的兒子以後作高官、好光大門庭顯揚自己的名譽、這希望使他不能停止弄錢的奔波

光陰一天一天的過去了、開學的日期也漸々臨近、父親弄錢的事也更加急迫了、每天都得午夜才由外邊一個人回來、他不怕人家的白眼、風雪的摧殘、更不怕虎狼凶臉、猛力的在和狂風暴雨抗戰、但這樣是不行的、父親終久是年過半百的老人了、實在經不起這樣的勞苦、他如今更是年老了、兩隻眼睛深々的陷在眼眶裡、比以前消瘦了多了、臉上的縐紋也一天々的增多起來、這樣也不能使他恢退、無論怎勞苦也不肯說出不讓兒子念書的話、天天總是掩着兩支衰老 的腿去弄錢

在開學前兩天的時候、天忽然下起雪來、颳起大風、雪下得很大、風刮得更大、這時的鳥獸都歸巢回穴休息去了、人畏寒也都在家裏圍爐烘火、可是父親呢?!父親 却在這風雪裏奔走、爲他的兒子上學而奔走、好在還弄着了錢、這給父親一個很好安慰和快樂

今天是開學的日子、所以我起得特別早、鷄還沒有叫、我就從床上爬起來、急々的穿好了衣服、輕々的走入了父親的臥室、底聲的喚着父親—爸々錢不是弄 好了嗎？我今天要赶被了、我斷續的說完了以上的幾句話、在等着父親的回答 幾妙鐘後父親 才由床上發出剛醒過來的呻吟

接着慢吐 的說着「你的學費已經够了、不過——」父親說到這裏又停住了、過了半响纔續的說、「不過祇够交正費用的、沒有零化的份兒」

「這就够了、像我這樣窮孩子用什麼零化呢？」我分辯的這樣說、我也知道錢是不够的還爲安慰父親的心、更想使父親快樂、不得不這說慌了

父親聽了我的話便高 興起床、在月光不很明瞭的看出父親的臉上、浮出一層微笑、在微笑中又發 出疑問的口吻、「你走有伴嗎？這樣大的雪、路又這麼遠、道上一個走的人也沒有、你一個人、走在路上不駭怕嗎？況且 帶了那許多的錢、若有什麼危險呢？」父親這樣關心的說

母親不知在 什麼時候醒過來、也附和着父親那樣說「孩子、你一個人走、我實在不放心再住幾天吧」

我用恭敬 而柔和的聲調告訴學校的情形、學生當上學時就應當上學去、留在家裏、就誤這寶貴的光陰、是有損無益早晚還不得走嗎？我今 天總得去的

父親被我的話激醒了、堅決的說「那麼我去給你找個伙伴去」說着就起床、說了一句、「等我的回信」於是就一個人走出房去、父親踏着雪地、雪也像憐憫這老人似的、在父親的脚下吱々哀鳴、這聲音針一穀的刺着我的心、終于父親的脚步聲消失在雪地裏

外頭刮起刺人的大風、房上的雪被風吹在窗上、就刷々的響起來、父親這時正迎着風、踏着飄滿了雪的道上、他是爲我而受這風雪的摧殘

我一時的良心發現、從眼裏落下幾滴熱淚、我現在知道世界上祇有父母對兒女 的愛才是偉大的喲：

一九四〇(三)

田二郎

二月二十五日

外國語學院來 請我去當敎授、能麼？日本語只會個「サヨオナラ」還是拒絕了好！常記得老孔夫子有言！「事三思而後行」我前後想過去了三遍才發現這是同寅 那位近來的小夥子做的把戲、他竟來挑戲我了、我想上法院去訟訴、有老任來調停、請個兩毛錢的花生客算完結、不然准叫他去吃官司

經過這一段事變、我深體驗了聖言的不虛啊！「三思」更有這大的力量 我欽佩入骨了

二月二十六日

王大敎官結婚了、看了看皇曆、果然不錯、是個「黃道吉日」我們大家湊了幾個錢、隨個份子、午飯也居然吃了一頓 可是新娘可太漂亮了、小々的耳朶、細々的柳眉、圓々的小口、亮々的墨髮…總之、直够個新娘資格、小王、不！王大敎官算走上了這個艷福了、聽說還 是一位官家的小姐呢！

飯後我們開了個圓桌會議、議案是關於小王的事情、今後小王有了太々、同時有了老丈人、況且又是個官人、我們今後對於小王、不能取同前一樣的方針的、小王一火來若是傳給他丈人、那還了得！今後都要恭敬他、小王若去做官、咱們還不當個 小科員嗎？豈不占光嗎？

可是大家都擔心老常、怕他不守條約、單人獨馬、得到吃獨的！這也不是衆人疑心太多老常的處世接物的哲學、也就是研究 得太好了！今天高興了一天、晚上摔倒便入睡了

三月二十九日

一封信、那裏來的？忙頭々的撕開、現出個粉紅的花樣、喜得雀躍起來、當是「情書」可是沒有「情人」那來的「情書」或許「追逐信」？自已眞不知怎樣 漂亮！翻開看了看後邊署的筆名、越發新奇了、什麼「久慕的竈之」幾個字越發的莫明其妙了、從頭看了下去、漸々的變了、頭兩句倒很不錯、還有點兒纏綿的意思、越來越糟！看到最後、好頓氣又好頓笑、這分明不是上廁、是來排弄神來了、可惡的老唐來的倒有意思、不料他竟變成她了、人類的進化、直也太快了、無怪乎…哈々！

三月五日

學校來到年末了、諸般事務也繁忙起、爲一種針眼大的事竟和老Ｘ鬧起來、他媽、太有點「自我」了「自我主義」的人、眞可恨！他不懂得人群的生活的規矩吧！可是我也不知道、不過也 不能「ワガママ」的做下去、凡事都要商量着來、怎還不好辦呢！

亂頭！亂頭！ 亂點頭！眞找不到頭緒！ 踌躇

三月十日

今天禮拜、悶倦得很、出去跑了兩趟、終未得到站脚的地方、回來後、醒來睡去、睡去醒來的

啊！生命給了人、究竟是教人幹什麼？ 內蘊的眞義、就是飽了睡嗎？

這好靜的心弦、一時犯了渺茫的思潮、不免猜疑起來！

三月十九日

昨夜失眠了、今天頭猛烈的昏痛、也沒有出戶、在家呆了半天、正午接到心白的信他說

「我承認您的話：「文獨生活是困頓的、欺騙了自己的靈魂」可是天地間那一宗還不是一個人的 生業呢！「護屬」「熱誠」讓他們的够、不能因爲這牛毛大的事、竟失去自己的爭鬥力、宇宙間只有苦幹、能苦幹、也就是人生的哲理了我是這樣的、不管一切；只知讀、讀完了寫、反覆的做我日課、明！你要放大了眼光、擴大了心田、把那些牛毛小事、推到髒水溝裏、我們要向前努力的苦幹、莫怕猛獸、莫怕荊棘…」

唉！心白！我怎能不感激您？我好像一隻無家可歸的孤犬、蒙您這樣誠懇的開導、我能不接受嗎？可是我的勇氣像是冷涼了、您這溫情、不熱情、恐怕溫不暖我這一顆心吧心白！謝々您的美意！

瘋人

殘燭

蓬鬆底亂髮
青黃底面容
一双模糊底瞳孔
射出平行底視線
粗糙如裂底喉嚨
掠起浮浪底怪聲
沉重底步伐
拽着輕狂傾斜底身體
似乎在失却了知覺
啊！—它原是一個瘋人

×　×

抛下執敎底重任
空負了光陰—
國家底培誠—
元是個士紳底模樣
倒喬扮出清道夫底典型
打擒瘋院—
………
整理街心—
身上底協和服—脫了色素
脚下底革履—也像覆上白
誠—
中堅分子底×學生
淪落與街頭底老丐同
可惜—
但—誰來怪它有得了風化
只因爲—它才是一個瘋人

×　×

溜有底歲月
釀成它發狂底元素
蘆立底智群—已失掉校正
它性格底本能
受着神經底支配
畢露它根本底形—靈
終朝不羈—底哀鳴
條長歷史底孔敎
諄々訓誨底師恩
唉—可惜
時代底敎育—産生下、時
代底瘋人

夜半「呼聲」

鐵漢

又被它從睡夢中驚醒
…夜半底呼聲…

×

淫雨敲 打着玻璃—
冷風裡那陰黑的面孔呵！
是顫抖？是哀怨？像疲倦
的悲歎、賣餅子的老人

×

强健的生命、有力的呼聲
生命的火焰被熄滅於命運
呼聲喚不動者黃金夢裡的
人

×

但他永遠有一顆掙扎底心

×

夜半的呼聲
又被它從睡夢中驚醒
舊作於蓋平

短篇集(四)

慈燈

垃圾堆裡的初戀 (一)

在C城背後的一條骯髒的街上、擁擠着三百多戶窮人的小屋、赤身露体的孩子們在潮濕的垃圾堆裏滾着 爬着遊玩成群結隊的 蒼蠅就在他們四周飛舞

但是、有些孩子穿戴整齊、挾着書包進城上學、這些孩子要算得天獨厚、他們的父親能賺、而大多數的孩子是沒有這種幸運的、他們的父親能够在工廠裏賺錢、個錢不挨餓就算僥倖又僥倖了！

每天清早、悽哀的汽笛把許多人喊了去、黃昏時分、又把這些人放出來、他們的人數很多、在狹窄的街道上排成了一條黑的河流、都默々的、無精打彩的奔回各人家去

這一年、父親領着我們住在這條街上、我們的小屋是在拐角、房後是十字街、一早一晚雜亂的脚步聲把小屋 震得戰々兢々、遇見颳風天、塵土像烟似的從板牆的 裂空飛進屋子裡、父親買了些舊報紙回來我和妹々把它一張 一張沾在板壁上、但是下過幾場雨、因爲板壁濕透了、報紙也掉了、像板壁退下一層皮樣

我們的鄰壁是畫匠張大叔、他在門口房檐下掛着一 四把着了色的紙馬、他的小屋裡堆許多剝淨了皮的高粱桿、五色紙很高貴就擦在破桌上、他那耳聾的妻如 果把黑茶壺放在這桌上、他就生氣的大罵：

「忘魂蛋！怎麼又把茶壺放在桌上？」

他很疼愛他的女兒春英、這是個聰明伶俐的姑娘、有一雙黑似寶石的大眼珠、烏黑的髮辮很整齊的披在身後、她穿着花衣、鞋是自已做的、前臉繡着粉紅的花朵、看去好像一對花船、她十六歲、和我一個月生人、都是春季、她沒有兄弟姊妹、也許正因爲這緣故張大叔才特別疼愛她吧？

每天晚上、我隨着父親從相隔五里的菓園回來時、他總和妹々做伴、她倆很要好、說不出有多親密、就如親生的姊妹一般、當我剛邁進門坎、從肩上摘下牙鋸鐵尺放好 在桌底下時、她一定的、非對我微笑一下不可

這一瞬間、我覺着非常快活就如在大熱天得到一碗冰糕、在大冷天得到一個火盆、要多麼適宜多麼適宜

但是、我們一到家、她就從炕上下地、收拾收拾針線和未完成的花枕、急々忙々的回家雖然只隔一層板壁、他們說話我們聽得清々楚々、我們說話他們也聽得清々楚々、但是妹々却始終不改變的要 送她到門口、兩個人戀々不捨的、點頭微笑搖々手告別

她的針線包和妹々的放在一起、我每天要打開看一回、她繡到甚麼地 方了呢？頭一天只有三個花瓣、現在看却是五個花瓣了、她把彩色花線分配得十分合適、鮮豔的花瓣還沒有全開、而我却恍惚聞嗅到了芳香？

吃過飯我就到西屋、看着張大叔製造他的紙牛、他的手藝是很熟練的、他的兩隻手不單能够敏捷的勞動、他的嘴和腦也能工作、他一手忙着劃篾、一手忙着糊紙、嘴裏刁着麻線、腋下挾着高粱桿

天長日久、漸々的我也學會了一點小工做、他裁好了花紙我幫糊在甚麼地方、我自己覺着並不比他愚笨

我這麼一幫忙、張大叔就歡喜了、他裂開大嘴、忘記了嘴裏含着的麻線—但是 這用不着掛心、他張開嘴也掉不了麻線—他的兩隻厚眼皮、因爲快樂、堆在一起捲向上方、我覺着更快活的是有一 雙烏黑的大眼睛在身後溫暖的望着我、這安慰、使我忘記了一天的疲乏—其實我時 常是不疲乏的 不論工作多少、這種勞骨頭是父親的遺傳

一下雨、我們兩家都憂愁、因爲房蓋大多裂口、外面下大雨、屋裏下小雨、夜裏簡直不能睡、而這年夏天、天老爺似乎和窮人特別爲難似的不動就下起雨來、我們的小屋、四面八方全是潮濕的了

有一天、父親在菓園裡發現了許多破席、他和東家討到了手、晚上我和父親歡々喜々的把這些破席綑結 實抗回家裡 立刻就動起工來、我和父親爬上房頂、把破席釘在板子上父親高興的拍着大腿說

治愈眼疾介紹良藥

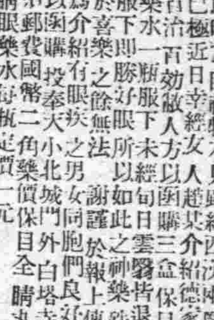

迺啓者敝人於二年前在新京之中學讀書因功課繁多無休息之暇某於是心火太盛又因腎虧等情雙目視物一茫茫未經三月則左眼生一米粒大小之雲翳此時左眼視物不見雖經西漢兩醫治理終未見效痛苦已極近日幸經友人趙某介紹德家藥店專售眼科神藥百治百効敝人方以函購三盒保目全睛丸及造眼睛藥水一瓶服下未經旬日雲翳皆退視物清明又兩盒服下即勝好眼所以如此之神藥殊出人意料之外敝人於喜樂之餘無法以謝謹於報上傳名數日略盡微意再爲介紹有眼疾之男女同胞們良好之佳音如欲購者請以函購投奉天小北城門外白塔寺東德家藥店則妥但須郵費國幣二角藥價保目全睛丸每盒定價五元造明睛眼藥水每瓶定價一元

新京特別市德情街三二番地敝人洪順達謹啓

雜貨係主要辦理科目

商事部雜貨係

糖 蜜 殺虫水
馬車輪
食料雜貨
酒類飲料
蔴系織物
漆布蔴布
膠類滷水
傘類紙製品
紙類扇子
洗粉代用品
肥皂香皂

滿洲油業會社

奉天市揚武街3段3號 泰東ビル二階〇二號室
電話②4550番 奉天中央郵政私書函第一八七號

心胃止痛丸

此藥係本堂成方歷有餘年崇治男婦肝鬱氣滯食積水積氣積血積肉積面積茶寒酒寒肚大青筋氣鼓水鼓噎膈轉食嘔吐酸水時常打嗝膨悶脹飽肝氣不舒飲食停滯消化不良或左右兩脅攻上攻下串氣疼痛或心腹硬痛及日久心口疼肚腹疼九種心痛等等諸症無論老幼强弱服之功能開胃健脾順氣去寒開鬱化滯散積消聚活疼止痛凡係因氣因食所患腸胃各症者惟望購買一試即知所言不虛 膠耳價目每袋國幣壹元貳角

解毒淸淋丸

此藥本堂歷有年矣主治花柳軟硬下疳魚口便毒左右橫痃袖口疳瘡楊梅痘疹升天落後倒反天疳咽喉楊梅結核餘毒不淨楊梅入骨筋骨疼痛或爛唇舌鼻落髮禿及一切急性慢性五淋白濁便前便後尿管刺痛小便紅腫淋濁不止或尿道發炎尿不通暢或小便破爛流膿流水或風淋火淋膏淋毒淋血淋寒淋及日久腎子腫大疼痛難忍無論新久一服此藥功能清血解毒消毒止痛分淸降濁疏利下元凡此以上種種各症均皆治之務望患症諸君購買一試即知余言名實相符也購法用法另有仿單價目每袋國幣壹圓貳角外埠函服郵費不收如買時可將欵裝於掛號信內并無舛錯或郵票代價亦可

(2)

總發行奉天城內小東門裡大街路南
德源堂藥店

百用百效　心腹藥

心腹病症 百用百效
多年胃病 信者得救

此藥專治 噎膈轉食 嘔吐酸水 時常打嗝 心腹膨悶兩脇攻心 刺痛 及心口疼痛 心腹脹痛 積聚癥瘕虫積寒積 食積水積 氣積血積 肉積面積 因氣脇脹 諸般臌症 腹內病塊 以及肝氣不舒 消化不良 停食停水 氣滯血瘀 心腹一切病症速服 此藥 平肝順氣 開胃健脾 化積消聚 散癥除瘕 去寒退熱 增進飲食 潤腸通便 消除煩悶 舒暢氣血 通暢百脈 凡係氣惱食所得 等症 服之 無論老幼 積年累月者 皆能治之 百用百效

外埠函購概不加郵費每袋壹元牛打五元
總發行奉天大東門裏笊行胡同

德春堂藥店

康阜爾萌

全世界未見類例之
生殖器障害 神經衰弱 之
特效藥

專賣特准

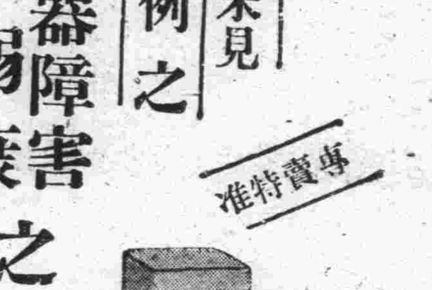

人生以何物爲幸福非位高官貴之故也非財多家富之故也惟以健康爲幸福世間擁有鉅萬財產富比王者然因身体虛弱不能享人生無上之幸福夫婦和合之愛漸衰而起家庭之風波者不乏其人如欲享人生之眞幸福者務須保持身体之健康而得天賦之快樂永不失閨中之歡是爲緊要者夫靈藥康阜爾萌係據最近進步之阜爾萌學說以特殊方法抽出各臟器阜爾萌用之製成含有阜爾萌之最適量醫藥學界諸博士均經試驗皆稱揚其功效之絕大歐美醫藥界推獎不措之高貴藥本藥有粉片液三種醫師使用注射液一般人可用片或粉藥其用量適宜其功效卓著因生殖器發育不完全生殖機能障碍性的神經衰弱等常覺不滿自增煩惱者服之即得康復精力壯盛前後判如兩人自恨服用本藥之晚凡願享人生之眞幸福者無論身体之健不健請總服本藥幼毋疑

【文獻說明書送呈】(男用．婦用共)

【適應症】

生殖器發育不全
生殖器之發育不良、二次的性徵發現不全、不毛症、不姙症、無月經

生殖器機能障害
早漏、夢精、遺精、陰萎、勃起力減退、快感不良、不感症、體臭腺等之疾患

性的神經衰弱
頭痛、頭重、不眠、記憶力、思考力、判斷力等減退、疑心病、四肢及腰部之厥冷等之疾患

【包裝價格】(男用．婦用共)

注射液	一管(二〇)五管入	金五・〇〇
	同上 一〇管入	金九・五〇
藥片	六〇錠入	金二・五〇
	一八〇錠入	金七・〇〇
藥粉	三〇瓦入	金三・二〇
病院用	注射液 五〇管入・一〇〇管入	
	粉末 一〇〇瓦入・二五〇瓦入	

男用 女用

製造元 國際何爾猛研究所 大連市浪速町一四七

總發賣處 日本寶藥會社 奉天、哈爾濱、出張所

特約店所在地 大連、旅順、金州、皮口、瓦房店、營口、海城、鞍山、遼陽、奉天、撫順、安東縣、鐵嶺、開原、四平街、昌圖公主嶺、長春、吉林、哈爾濱、齊齊哈爾、其他各埠著名藥店全有代售

淋疾新久統治

淋疾

出類拔群的 化學新療劑

列給思

雖屬硫氨劑然掃去從來製品的所有缺陷精製完成的決定品

如今索逢阿密得（硫氨）系化學療法劑蓬勃出現、形成五花八門、但此種凡百藥劑最遺憾的共通缺陷、乃具有溶解不易與副作用之頻發是也、列給思係雖同屬硫氨劑然已除去上記缺陷無遺、而且効果之卓著爲他品所望塵莫及、相信是同病所渴望現的藥品語云正當之治療須由正當之藥劑、諸君勿再遲疑請即刻選定本品挽回健康幸福

適應症
急性(新) 慢性(舊) 淋疾
膀胱炎、腎盂炎、副睾丸炎、軟性下疳、齒齦炎、齒槽膿漏、白帶下、膣炎、子宮內膜炎、子宮附屬器炎症、丹毒、濕疹、扁桃腺炎、中耳炎等

包裝
片劑（一片內〇・五）二〇片、五〇片、一〇〇片、五〇〇片
粉末、注射劑

製藥發行 總舖 Ⓟ 大日本製藥股份有限公司
本店 大阪市道修町
奉天支店 奉天市 大和區浪速通

各埠藥房皆有代售 倘代售請向總舖函購可也